LETTRE D'INFORMATION DOCUMENTAIRE

N°2022-04B
1ER MAI 2022

SOMMAIRE

SOLIDARITE, COHESION SOCIALE, ENFANCE

Aide à domicile

Discriminations

Enfance - Famille

Etablissement Social et médico-social

Immigration

Insertion

Jeunes

Justice des mineurs

Pauvreté - Lutte contre les exclusions

Personnes âgées

Personnes en situation de handicap

Politique de la ville

Prévention de la radicalisation

Protection de l'enfance

Travail social

Violences

Acquisitions

AIDE A DOMICILE

Prévention des accidents dans l'aide à domicile : l'Aquitaine aux avant-postes
Média social (Le), 28/04/2022

À l'occasion de la journée mondiale de la sécurité au travail, ce 28 avril, zoom sur un engagement fort de la Carsat Aquitaine auprès de l'aide à domicile, un secteur marqué par une très forte accidentologie. Cette action de formation a permis de réduire d'un tiers les accidents du travail dans certaines structures.

Les aides à domicile associées à la gestion de leur service
Lagazettedescommunes.com – Club Santé social, 21/04/2022
https://www.lagazettedescommunes.com/799915/les-aides-a-do

En étant associées à la gestion de leur service, les aides à domicile ont une meilleure qualité de vie au travail. Le turn-over a été divisé de près d'un tiers dans leur métier et la satisfaction des usagers a progressé.

DISCRIMINATIONS

Instrumentaliser la laïcité fait le jeu de l'extrême droite / CADENE Nicolas
Libération, 22/04/2022, p. 20
https://www.liberation.fr/idees-et-debats/tribunes/instrumentaliser-la-laicite-fait-le-jeu-de-lextreme-droite-20220421_5C5MN72ZDJDI5LSCV2FXLPDN6M/

Certains politiques et polémistes ont transformé la laïcité en une arme défensive d'une identité fantasmée. Une approche qui n'a aucun sens et qui a participé à banaliser les thèses de l'extrême droite, selon Nicolas Cadène, ex-rapporteur général de l'Observatoire de la laïcité.

Enquête sur les préjugés et les stéréotypes à l'égard du handicap en France
Commission nationale consultative des droits de l'homme, 2022, 103 p.
https://www.cncdh.fr/fr/publications/enquete-sur-les-prejuges-et-les-stereotypes-legard-du-handicap-en-france

En qualité de rapporteur national indépendant sur la mise en oeuvre et l'effectivité des droits des personnes en situation de handicap, la CNCDH a soutenu la réalisation d'une enquête sociologique sur les stéréotypes et les préjugés à l'égard des personnes handicapées. Ce rapport présente et analyse les résultats de l'enquête réalisée en avril 2021 au sujet des stéréotypes et préjugés à l'égard du handicap en France, à l'initiative de la Commission nationale consultative des droits de l'homme (CNCDH), en réponse à une demande émanant du Premier ministre. Inscrite dans un mandat plus large, cette enquête doit contribuer à faire état de la persistance ou non de stéréotypes liés au handicap, et s'entend dans une démarche globale visant à connaître, évaluer et agir sur cette thématique de la lutte contre les préjugés et les discriminations qu'ils peuvent engendrer

ENFANCE ET FAMILLE

Décret no 2022-566 du 15 avril 2022 relatif à l'expérimentation de nouvelles coopérations entre autorités compétentes en matière de services aux familles
Journal officiel de la République française. Lois et décrets, 17/04/2022, n° 91
https://www.legifrance.gouv.fr/download/file/KHFgM_RoAd-

Stratégie du conseil de l'Europe pour les droits de l'enfant (2022-2027)
Conseil de l'Europe, 2022, 59 p.
https://rm.coe.int/strategie-du-conseil-de-l-europe-pour-les-droits-de-l-enfant-2022-2027/1680a60572
Face au changement climatique, à la pandémie de covid-19 et à l'agression menée actuellement par la Fédération de Russie contre l'Ukraine, garantir et protéger les droits de l'enfant dans les situations de crise ou d'urgence est l'une des nouvelles priorités de la stratégie du Conseil de l'Europe pour les droits de l'enfant (2022-2027), lancée lors d'une conférence de haut niveau à Rome. Les autres priorités de la stratégie sont les suivantes : une vie sans violence, l'égalité des chances et l'inclusion sociale, l'accès aux technologies et à leur utilisation sûre, une justice adaptée aux besoins de tous les enfants, et donner la parole à chaque enfant

Accueil de la petite enfance

Crèches : les conditions de l'accueil d'enfants ukrainiens
Lesprodelapetiteenfance.fr, 05/04/2022
https://lesprosdelapetiteenfance.fr/creches-les-conditions-de-laccueil-denfants-ukrainiens
La DGCS a diffusé une note concernant l'accueil des enfants ukrainiens et de leurs familles dans les modes d'accueil et dans les lieux de soutien à la parentalité. Des conseils accompagnés d'un petit kit permettant de communiquer avec les nouveaux-venus. Et la Cnaf prendra directement en charge le coût de leur accueil.

Protection accordée par l'Union européenne aux enfants et aux jeunes qui fuient en raison de la guerre en Ukraine / Parlement Européen, 07/04/2022
https://www.europarl.europa.eu/doceo/document/TA-9-2022-0120_FR.pdf
Résolution du Parlement européen du 7 avril 2022 sur la protection accordée par l'Union européenne aux enfants et aux jeunes qui fuient en raison de la guerre en Ukraine (2022/2618(RSP))

Petite enfance : redynamiser un secteur fragilisé
Weka, 03/2022, 46 p
https://www.weka.fr/actualite/petite-enfance/livre_blanc/petite-enfance-redynamiser-un-secteur-
Au manque d'attractivité de la fonction publique et de ses métiers, souligné par un rapport remis le 2 février 2022 à la ministre de la Transformation et de la fonction publiques, Amélie de Montchalin, le secteur de la petite enfance doit aussi ajouter une violente érosion des assistants maternels en activité : 160 000 départs - en retraite principalement – d'assistants maternels sont prévus d'ici 2030, sur les 290 000 professionnels exerçant en 2021.

La PMI pourrait perdre l'agrément et le contrôle des crèches
Lagazettedescommunes.com – Club Santé social, 14/04/2022
https://www.lagazettedescommunes.com/800974
La PMI a une mission d'attribution des agréments et de contrôle des accueils de jeunes enfants qu'un projet de décret envisage de transférer aux CAF à titre expérimental.

L'insertion professionnelle, essence même de la micro-crèche « La Cour Enchantée »
Lesprodelapetiteenfance.fr, 21/04/2022
https://lesprosdelapetiteenfance.fr/initiatives/autres-initiatives/linsertion-professionnelle-essence-meme-de-la-micro-creche-la-cour-enchantee
A la micro-crèche « La Cour Enchantée » portée par l'association PAR Enchantement, située à Strasbourg, l'insertion n'est pas qu'un mot ou une vitrine, c'est le cœur même du projet de cette structure. Elle propose en effet un accueil d'urgence pour les enfants des parents en insertion professionnelle et, c'est là aussi toute sa particularité, une partie de son personnel est embauché en contrat Parcours emploi compétences (PEC) en vue de le former aux métiers de la Petite Enfance. Zoom sur le projet de cette structure pas comme les autres qui a fêté ses 10 ans l'année dernière.

La méthode " Parler Bambin " a enrichi les pratiques des professionnels sur le langage
Gazette des communes, des départements, des régions (la), 25/04/2022, n° 2612, p.42-43
https://archives.lagazettedescommunes.com/39965709/la-methode-parler-bambin-a-enrichi-les-pratiques-des-professionnels-sur-le-langage

Déployé en 2017 dans 27 villes, évalué par un protocole scientifique durant trois ans, le programme visait à prévenir les inégalités sociales dès le plus jeune âge.

Vannes produit des fruits et légumes bios pour ses crèches (56)
Banquedesterritoires.fr, 13/04/2022, n° 22
https://www.banquedesterritoires.fr/vannes-produit-des-fruits-et-legumes-bio-pour-ses-creches-56

Depuis 2019, la régie maraîchère de la ville de Vannes approvisionne trois des cinq cuisines de ses crèches municipales en produits bios, locaux et ultra-frais. Une première en France pour l'alimentation des tout-petits.

Les trois postures professionnelles autour du jeu de l'enfant
Lesprodelapetiteenfance.fr, 04/04/2022
https://lesprosdelapetiteenfance.fr/vie-professionnelle/organisation-et-pratiques-professionnelles/les-trois-postures-professionnelles-autour-du-jeu-de-lenfant

Les interventions de l'adulte dans le jeu sont variées, avec un curseur qui peut aller d'une présence constante et active pour orienter les manifestations des enfants jusqu'à la mise en retrait de manière à se limiter à leur surveillance du point de vue de la sécurité physique. Les comportements adoptés par rapport au jeu, à titre individuel ou définis dans le cadre d'un travail d'équipe, témoignent de la place accordée à trois postures : jouer avec, faire jouer, laisser jouer. Les explications de la psychopédagogue Fabienne Agnès Levine.

Développement de l'enfant

De la crèche à l'âge adulte, comment nous apprenons de nos pairs
Ecole des parents (l'), 04/2022, n° 643, p. 32-37

L'influence des enfants les uns sur les autres est une réalité bien connue des éducateurs, des parents et des professionnels. À partir de quand peut-on parler d'apprentissage ? Ce mode d'acquisition du savoir évolue-t-il au fil du temps ? Quelles limites appelle-t-il ?
https://www.ecoledesparents.org/boutique/revue/lecole-des-parents-643/

Les 3 000 premiers jours
Cerveau&Psycho, 05/2022, n° 143, p. 31-55

Pourquoi s'intéresser ici aux 3 000 premiers jours – jusqu'à environ 7 ans –, et non aux 1 000 – jusqu'à 2 ans –, comme on en entend si souvent parler ? Parce que le développement de l'enfant ne s'arrête évidemment pas à 2 ans… Ni à 7, d'ailleurs ! Il se poursuit bien au-delà. Mais même s'il est difficile de le décomposer en étapes clés, les sept premières années correspondent à une période critique où la maturation du cerveau et donc les apprentissages sont les plus intenses, les plus efficaces, presque sans effort pourrait-on dire, pour atteindre ce que l'on appelle l'« âge de raison » : le jeune réfléchit alors différemment, devient vraiment autonome, responsable et conscient de ses actes, car il comprend que les autres ont des pensées distinctes des siennes. D'où l'importance de le stimuler, de subvenir à ses besoins, quels qu'ils soient, de l'entourer, de l'aimer et de le soutenir, au moins pendant cette période critique. Comment ? En fournissant régulièrement à l'enfant des occasions d'être actif, de résoudre des problèmes avec l'aide d'un adulte si nécessaire, d'avoir des interactions positives avec son entourage… La manipulation d'objets, les jeux, les promenades, la lecture, la musique, le partage d'idées et d'émotions, comme les rires que l'on suscite chez lui, nourrissent son cerveau et l'aident alors à grandir en bonne santé physique et mentale… Tout en le protégeant de potentiels déficits développementaux qui pourraient provoquer des troubles plus ou moins graves. C'est finalement un environnement sécurisant qui fera de lui un adulte plus serein.
https://www.cerveauetpsycho.fr/sd/developpement-enfant/cerveau-psycho-n0143-23634.php

Périnatalité

Accouche
Le podcast qui raconte l'intimité de la naissance,
https://www.fondationmustela.com/accouche-le-podcast-qui-r
En France, plus de 2000 bébés naissent chaque jour.
Pour les parents comme pour les professionnels de santé, la grossesse et l'accouchement restent une aventure puissante, un voyage chaque fois renouvelé. Chaque épisode d'Accouche est une conversation entre une sage-femme et un autre expert - gynécologue, anesthésiste mais aussi psychologue ou encore philosophe – autour de la grossesse et de l'accouchement.
Ensemble, ils ouvrent les portes des salles de naissance, partagent leur savoir-faire et font évoluer les pratiques, pour toujours mieux accompagner les femmes lors de leur grossesse et leur accouchement.

ETABLISSEMENT SOCIAL ET MEDICO-SOCIAL

La fonction ressources - Comprendre et déployer
Agence nationale d'appui à la performance des établissements de santé et médico-sociaux, 04/2022
https://ressources.anap.fr/pilotage/publication/2850
La fonction ressource est une opportunité de valorisation et de partage des savoirs au service d'une société plus inclusive. Quels sont les objectifs de la fonction ressource ? Les différents dispositifs et services rendus ? À quoi sert-elle pour les services qui la portent et pour ceux qui en bénéficient ? Comment se déroule une mission ? Cette publication vous donne les clés pour comprendre le rôle de la fonction ressource et comment la déployer sur le territoire.

Évaluation des ESSMS : la première programmation arrêtée d'ici octobre
Média social (Le), 28/04/2022
C'est finalement le 1er octobre, au plus tard, que la première programmation pluriannuelle des évaluations de la qualité des établissements et services sociaux et médico-sociaux (ESSMS) devra être arrêtée, par l'autorité ayant délivré l'autorisation de la structure, prévoit un décret du 25 avril.
Cette date avait initialement été fixée au 1er juillet.
https://www.legifrance.gouv.fr/jorf/id/JORFTEXT000045668643?datePubli=

Conseil de la vie sociale : un décret élargit sa composition à partir du 1er janvier 2023
Ash.tm.fr, 27/04/2022
https://www.ash.tm.fr/veille-juridique/conseil-de-la-vie-sociale-un-decret-elargit-sa-composition-partir-
Dans un décret en date du 25 avril 2022, le ministère de la Santé et des Solidarités modifie le fonctionnement du conseil de la vie sociale au sein des établissements médico-sociaux. Le texte de loi élargit sa composition et instaure l'obligation d'élaborer un règlement intérieur.
Décret no 2022-688 du 25 avril 2022 portant modification du conseil de la vie sociale et autres formes de participation :
https://www.legifrance.gouv.fr/jorf/id/JORFTEXT000045668446

Arnaud Théval, un artiste face aux impensés de l'hôpital
Monde (le), 20/04/2022, p. 8
https://www.lemonde.fr/sciences/article/2022/04/16/arnaud-theval-un-artiste-face-aux-impenses-de-
En résidence depuis 2017 à l'Institut Bergonié, celui qui est à la croisée de la philosophie, de la sociologie et de l'art a contribué au réaménagement du centre bordelais de cancérologie, entre connivence et distance critique.
https://www.arnaudtheval.com/

IMMIGRATION

Étrangers, des traumas mal/traités par l'État / REMARK Francis, VEISSE Arnaud, WOLMARK Laure, ET AL.
Plein droit, 2021, n° 131, p. 3-26
https://www.cairn.info/revue-plein-droit-2021-4.htm
Alors que les déclarations se succèdent pour enfin reconnaître et protéger les victimes de violences, sur le plan du droit comme de la santé, leur traitement administratif repose au contraire sur une erreur anthropologique doublée d'une erreur clinique, conduisant à un déni de la reconnaissance de la gravité de leurs troubles.

Une personne sans titre de séjour sur six souffre de troubles de stress post-traumatique en France / PRIEUR Constance, DOURGNON Paul, JUSOT Florence, ET AL.
Questions d'économie de la santé, 03/2022, n° 266, 8 p.
https://www.irdes.fr/recherche/questions-d-economie-de-la-sante/266-une-personne-sans-titre-de-sejour-sur-six-souffre-de-troubles-de-stress-post-traumatique-en-france.pdf
Les conditions de vie précaires en France sont associées à des prévalences plus élevées des troubles de stress post-traumatique. Parmi les personnes souffrant de TSPT éligibles à l'AME, 53 % ne sont pas couvertes, contre 48 % dans le reste de cette population.

Réfugiés ukrainiens

Livret de santé bilingue Français/Ukrainien
Santé publique, 2022, 107 p.
https://www.santepubliquefrance.fr/docs/livret-de-sante-b
Ce livret de santé bilingue français/ukrainien vise à aider les professionnels de santé ou du social en relation avec les personnes migrantes. Il est destiné à servir de support à la consultation/entretien avec les migrants ou étrangers en situation précaire et constitue un outil de prévention sur diverses thématiques de santé. Sa présentation bilingue facilite la compréhension réciproque dans les échanges que le patient migrant pourra avoir avec le médecin, l'assistante sociale ou tout autre professionnel de santé qu'il sollicitera.

Accueil en France des déplacés d'Ukraine
Santé et solidarités : les informations à retenir
Solidarité.gouv.fr, 27/04/2022
https://solidarites-sante.gouv.fr/actualites/actualites-du-ministere/accueil-ukraine
Accueil d'urgence, accès aux soins et prévention santé, hébergement, enfance et petite enfance… Retrouvez sur cette page une sélection de ressources clés, en français, en ukrainien et en russe, mises à la disposition des personnes ayant quitté l'Ukraine en raison du conflit et des différents acteurs impliqués à leurs côtés : soignants, associations, collectivités…

Le Monde **Hélène L'Heuillet "Espérons que l'accueil des Ukrainiens réconcilie les Français avec l'altérité"**
Monde (le), 25/04/2022, p. 34
https://www.lemonde.fr/idees/article/2022/04/23/esperons-que-l-accueil-des-ukrainiens-reconcilie-les-francais-avec-l-alterite_6123370_3232.html
La guerre en Ukraine pose les questions de la proximité par l'image, de la ressemblance et de la dissemblance ou encore de l'accueil inégal des réfugiés en fonction de leurs origines, explique la philosophe Hélène L'Heuillet, dans un entretien au « Monde ».

Réfugiés ukrainiens : quel statut et quels droits ?
Média social (Le), 21/04/2022

Les réfugiés ukrainiens bénéficient de la protection temporaire et d'une autorisation provisoire de séjour d'au moins six mois. Des droits sociaux y sont attachés, dont une allocation ainsi qu'un droit à l'hébergement et au logement.
https://www.legifrance.gouv.fr/download/pdf/circ?id=45302
https://www.vuesdeurope.eu/guerre-en-ukraine-que-contient-la-directive-sur-la-protection-temporaire-de-2001/

Trois fiches pour clarifier la prise en charge des mineurs ukrainiens
Média social (Le), 15/04/2022
https://www.lemediasocial.fr/trois-fiches-pour-clarifier-la-prise-en-charge-des-mineurs-ukrainiens_

Dans une note du 1er avril, la Direction de la protection judiciaire de la jeunesse (DPJJ) se saisit de la question de la prise en charge des mineurs en provenance d'Ukraine non accompagnés de leurs parents.
Trois « fiches réflexe » sont proposées. Elles examinent les différentes situations des mineurs à leur arrivée en France et clarifient le cadre juridique applicable
https://www.lemediasocial.fr/hulkStatic/EL/ELI/2022/04/fb5fe505e-f0a4-4f5d-a2a3-

Protection accordée par l'Union européenne aux enfants et aux jeunes qui fuient en raison de la guerre en Ukraine / Parlement Européen, 07/04/2022
https://www.europarl.europa.eu/doceo/document/TA-9-2022-0120_FR.pdf

Résolution du Parlement européen du 7 avril 2022 sur la protection accordée par l'Union européenne aux enfants et aux jeunes qui fuient en raison de la guerre en Ukraine (2022/2618(RSP))

Rodez, terre d'accueil des réfugiés ukrainiens
Gazette des communes, des départements, des régions (la), 18/04/2022, n° 2611, p.8-10
https://archives.lagazettedescommunes.com/39950605/rodez-terre-d-accueil-des-refugies-ukrainiens

L'agglo de Rodez a accueilli dans l'urgence une centaines d'Ukrainiens en mobilisant ses services, l'office public de l'habitat, les bénévoles d'Emmaüs et des traducteurs volontaires, sans soutien de l'État.

Guerre en Ukraine
« Il y a un fort oubli de soi-même » : la prise en charge psychologique des réfugiés ukrainiens s'organise
Dernières nouvelles d'alsace, 17/04/2022

Au moins 36 000 Ukrainiens sont arrivés en France depuis le début de l'offensive russe le 24 février. Pour ces réfugiés déracinés par la guerre, dont certains ont pu subir des traumatismes, la question de l'accompagnement psychologique se pose. Plusieurs associations sont prêtes à les accueillir, une fois leur situation stabilisée.

INSERTION

L'insertion professionnelle, essence même de la micro-crèche « La Cour Enchantée »
Lesprodelapetiteenfance.fr, 21/04/2022
https://lesprosdelapetiteenfance.fr/initiatives/autres-initiatives/linsertion-professionnelle-essence-

A la micro-crèche « La Cour Enchantée » portée par l'association PAR Enchantement, située à Strasbourg, l'insertion n'est pas qu'un mot ou une vitrine, c'est le cœur même du projet de cette structure. Elle propose en effet un accueil d'urgence pour les enfants des parents en insertion professionnelle et, c'est là aussi toute sa particularité, une partie de son personnel est embauché en contrat Parcours emploi compétences (PEC) en vue de le former aux métiers de la Petite Enfance. Zoom sur le projet de cette structure pas comme les autres qui a fêté ses 10 ans l'année dernière.

"Un RSA vraiment automatique serait une percée majeure contre la précarité"
Express.fr (L'), 17/04/2022
https://www.lexpress.fr/actualite/idees-et-debats/un-rsa-vraiment-automatique-serait-une-percee-

Selon le groupe de réflexion social-libéral Les Gracques, une automatisation du revenu de solidarité active serait bénéfique, à condition de réaliser une transformation numérique des droits sociaux.

Bénévolat en contrepartie du RSA : testée en Alsace, la mesure est limitée
Sudouest.fr, 02/04/2022
https://www.sudouest.fr/elections/presidentielle/presidentielle-benevolat-en-contrepartie-du-rsa-testee-

Associer des heures d'activité au versement du RSA : la proposition, qui figure au programme de plusieurs candidats à l'élection présidentielle, est déjà expérimentée depuis quelques années en Alsace, pour un résultat très limité

JEUNES

Tentatives de suicide - Une jeunesse toujours en souffrance
Monde (le), 28/04/2022
https://www.lemonde.fr/sciences/article/2022/04/25/c-est-tres-evident-et-c-est-tres-franc-inquietude

Les dernières données montrent que l'augmentation des gestes suicidaires se poursuit en 2022 chez les mineurs, principalement chez les jeunes filles. Une situation d'autant plus préoccupante que l'offre de soins est saturée

Au volant à 20 ans : la conduite, un rite initiatique et citoyen / LE BRETON David
TheConversation.com, 26/04/2022
https://theconversation.com/au-volant-a-20-ans-la-conduite-un-rite-initiatique-et-citoyen-180924

Le permis de conduire est l'un des derniers rites initiatiques vers l'âge adulte. Comment les jeunes vivent-ils cet apprentissage de la route à l'heure où se redéfinit la place de la voiture ?

Citoyenneté : "La ségrégation scolaire pèse sur le vote des jeunes"
Gazette des communes, des départements, des régions (la), 25/04/2022, n° 2612, p. 20-21
https://archives.lagazettedescommunes.com/39965534/-la-segregation-scolaire-pese-sur-le-vote-des

Entretien avec Sébastien Roché, politologue spécialisé en criminologie, directeur de recherche au CNRS, enseignant à l'IEP de Grenoble.

« Jeunes de quartier » : « La politique elle se fait à côté » / BACQUE Marie-Hélène, CHAKRAVERTY Clea
TheConversation.com, 21/04/2022
https://theconversation.com/jeunes-de-quartier-la-politique-elle-se-fait-a-cote-179811

Banlieues, quartiers, cités. En France, ces mots ont trop souvent une connotation négative. Ce que l'État français nomme depuis 2018 les quartiers prioritaires de la politique de la ville regroupe 5,4 millions d'habitants dont 40 % ont moins de 25 ans. Mais qu'est-ce qu'être jeune dans un quartier populaire ? La recherche participative Pop-Part, conduite dans dix villes ou quartiers de l'Île-de-France, et portée notamment par l'Université Paris Nanterre, s'est associée à 120 jeunes pour se saisir du sujet.

Jeux vidéo : à quels risques s'exposent vraiment les plus jeunes ? / VETEL Bruno
TheConversation.com, 12/04/2022
https://theconversation.com/jeux-video-a-quels-risques-sexposent-vraiment-les-plus-jeunes-176063

Les questions les plus médiatisées autour des usages du numérique évoquent des paniques morales qui menaceraient particulièrement les jeunes. Les plus récentes portent sur l'allongement du temps d'écran qui rendrait « crétin ». Cette conséquence découlerait de l'implantation des principes de l'économie de l'attention au cœur des réseaux socionumériques. Ces services en ligne sont conçus pour retenir l'utilisateur, afin d'enregistrer le maximum de données sur son activité pour construire des catégories comportementales très fines. Cela favoriserait l'enfermement de l'utilisateur dans ses préférences.

Genre et sexualité à l'adolescence - La nouvelle donne
Ecole des parents (l'), 04/2022, n° Hors-série n°2, 66 p.

- La révolution du genre
* Pourquoi la question du genre agite-t-elle les adolescents ?
* Transidentité
Je suis une fille (ou un garçon)
*La dualité bousculée
Entretien avec Serge Hefez
*Enfants transgenres
* Collégiennes et collégiens homosexuel.le.s en France
* Anthropologie
Une binarité toute relative par Thierry Goguel d'Allondans
- La sexualité à l'ère d'internet
*Sexe et Internet : liaisons dangereuses ?
* Images pornographiques
Se construire avec… ou sans par Sophie Jehel
* Violences sexuelles
Un corps méprisé. Interview d'Anne Parachout
* Regards croisés
Sites de rencontres : les nouvelles pratiques. Nathalie Nicolaïdis, psychologue clinicienne et Justine Atlan, directrice d'e-Enfance
* Éducation sexuelle
Encore faut-il en parler
- Figures de l'amour
*Séries
La révélation d'Emily Fields par Mélanie Bourdaa
*Littérature adolescente
Amour, sexualité. Les mots pour le dire
*Romans ados
Personnages transgenres, des héros en devenir par Romarin Arnaud
*Outil
Sexploration. Tout ce qu'ils ont toujours voulu savoir…
*Cinéma
Love stories par Didier Roth-Bettoni

Coexister - Déconstruire les préjugés des jeunes sur les religions
Ecole des parents (l'), 04/2022, n° 643, p. 72-74

Faire que les convictions religieuses ne soient plus un tabou ni un sujet de discorde, tels sont les deux objectifs de cette association fondée en 2009. Ses actions se sont depuis bien implantées dans le paysage français de l'éducation populaire.
https://www.coexister.fr/

Redonner le goût de l'école
Actualités sociales hebdomadaires, 22/04/2022, n° 3256, p. 22-25

A Nantes, un service d'assistance pédagogique accompagne à leur domicile ou à l'hôpital des collégiens souffrant d'un refus scolaire anxieux vers une reprise progressive de la scolarité. Fruit d'une alliance socio-éducative entre l'Education nationale et l'association Les PEP Atlantique Anjou, il contribue à faire connaître ce trouble auprès des professionnels de l'enseignement.
https://pep-atlantique-anjou.fr/sapadhe-preo/

JUSTICE DES MINEURS

Réforme du Code de justice pénale des mineurs - Des professionnels aux aguets
Ecole des parents (l'), 04/2022, n° 643, p. 28-30

Pendant soixante-seize ans, la justice pénale des mineurs s'est appuyée sur l'ordonnance de 1945. Le 30 septembre 2021, un nouveau code est entré en vigueur. Non sans susciter le scepticisme chez les gens de robe.

PAUVRETE / LUTTE CONTRE LES EXCLUSIONS

L'Unaf, parmi 12 associations, exprime son opposition à la suppression des tickets de caisse
Unaf.fr, 20/04/2022
https://www.unaf.fr/ressources/cp-commun-associations-consommateurs-suppression-tickets-de-caisse/

Opposées à la suppression des tickets de caisse, douze associations dont l'Unaf, publient un communiqué de presse commun pour appeler le gouvernement à préserver le droit des consommateurs à matérialiser leurs achats et suivre leur budget.

Inflation : ces conseillers en budget qui aident les familles modestes à éviter "la catastrophe"
Francetvinfo.fr, 20/04/2022
https://www.francetvinfo.fr/replay-radio/le-choix-franceinfo/inflati

Loyers, factures énergie, assurance, aides sociales... Depuis deux ans 500 "Points conseil budget" accompagnent les foyers confrontés au surendettement. Franceinfo s'est rendue dans l'antenne du Mans, très sollicitée.

Grande précarité : une application comme repère
Actualités sociales hebdomadaires, 22/04/2022, n° 3256, p. 34

Développée par la Jeune chambre économique de Montpellier, l'application Pratik référence et géolocalise les services d'aide pour les personnes sans abri dans la capitale héraultaise. En collaboration avec des associations locales, l'outil est présenté depuis le mois de février aux bénéficiaires.
https://pratikapp.fr/

"Chacun est un mouvement social à lui seul"
Actualités sociales hebdomadaires, 15/04/2022, n° 3255, p. 26-27

La France, comme d'autres pays, est passée d'un système d'inégalités de classe à celui d'inégalités multiples et éclatées, où chacun défend sa cause. Est en jeu, selon François Dubet, l'adhésion à un idéal d'égalité des chances fondé sur le mérite.

Inclusion numérique

Le côté obscur de la démat' [Dossier]
Gazette des communes, des départements, des régions (la), 18/04/2022, n° 2611, p.30-36
https://archives.lagazettedescommunes.com/39950671/le-cote-obscur-de-la-demat

La crise des "gilets jaunes" en 2018 puis la crise sanitaire et les confinements de 2020 ont mis en lumière la question de l'accès aux services publics, notamment à des guichets physiques et à un canal téléphonique efficace. Dans un contexte de dématérialisation massive des procédures administratives, il est crucial d'apporter des solutions et des alternatives pérennes aux 13 millions de personnes aujourd'hui éloignées du numérique. Les prises de conscience se multiplient concernant les impacts que peut avoir la dématérialisation quant à l'éloignement des services publics et ses conséquences sur l'accès aux droits des usagers.

Inclusion numérique : les premiers pas des conseillers numériques
Maires de France, 04/2022, n° 400, p. 38-39

En première ligne dans la lutte contre l'illectronisme, les 4 000 conseillers numériques France Services commencent à prendre leurs marques. Trois territoires témoignent.

Précarité alimentaire

Cas d'école : l'association Vrac
Pas de quartier pour la malbouffe dans les milieux populaires ! / FOURREAU Eric
Dard/Dard, 2021, n° 6, p. 62-71
https://www.cairn.info/revue-dard-dard-2021-2-page-62.htm

Déployée dans 14 antennes locales, l'association Vrac s'active dans les quartiers populaires pour faciliter l'accès à des produits de qualité et sensibiliser à une alimentation saine et naturelle, en proposant aux plus précaires des commandes groupées à prix coûtant auprès des producteurs locaux.

Une élue, un projet : Elle a créé un marché solidaire pour tous
Maires de France, 04/2022, n° 400, p. 45

Camille Perrin, conseillère municipale de Dieulefit (3100 hab., Drôme), chargée de l'alimentation, a mis en place un marché où les producteurs locaux ont établi trois prix.

PERSONNES AGEES

Livre Blanc de l'Autonomie / CHOSSY Jean-François, PIAU Antoine, PAYSANT Jean
Fondation Jacques Chirac, 2022, 21 p.
https://www.fondationjacqueschirac.fr/wp-content/uploads/2022/03/Livre-blanc-de-lAutonomie_-1.pdf

Ce livre blanc est à l'initiative du Conseil Scientifique de la Fondation Jacques CHIRAC. Prolongement des réflexions, des débats et des propositions produits lors des 7 colloques organisés depuis 2005, il réactualise et modernise le premier livre blanc de décembre 2016 envoyé aux candidats à l'élection présidentielle de 2017

"Il faut ramener Albert" : il ne faut pas rater ce documentaire !
Franceinter.fr, 25/04/2022
https://www.franceinter.fr/emissions/capture-d-ecrans/capture-d-ecrans-du-jeudi-21-avril-2022

Ce formidable film diffusé sur LCP raconte le combat de Roger, Colette et Nicole pour rapatrier en France le corps de leur grand-frère Albert, enterré en Algérie il y a 75 ans. Une certitude : la famille Lévy va vous faire rire et pleurer.

La solitude dans la vieillesse : un enjeu social majeur / CAMPEON Arnaud, PERES Karine, CHOLAT Florent, ET AL., Lettre d'information de l'Institut de la longévité, des vieillesses et du vieillissement, 2022, n° 22, 21 p.
https://www.ilvv.fr/sites/default/files/lettre-info/Lettre_Information22_ILVV_f%C3%A9vrier_2022.pdf

Plusieurs mécanismes sont à l'origine de la solitude. L'isolement en est un, le plus commun et le plus connu. La solitude a, en effet, grandement à voir avec le degré d'insertion sociale d'un individu. Toutes les études de terrain le confirment, en démontrant qu'être entouré protège de ce sentiment. Cette relation causale n'épuise pas, cependant, la complexité du phénomène et de ses conditions d'émergence. Sinon, comment expliquer qu'un individu isolé ne se sente pas seul, alors qu'inversement, il arrive qu'une personne a priori bien entourée puisse souffrir de solitude ?

Ehpad

La fonction ressources - Comprendre et déployer
Agence nationale d'appui à la performance des établissements de santé et médico-sociaux, 04/2022
https://ressources.anap.fr/pilotage/publication/2850
La fonction ressource est une opportunité de valorisation et de partage des savoirs au service d'une société plus inclusive. Quels sont les objectifs de la fonction ressource ? Les différents dispositifs et services rendus ? À quoi sert-elle pour les services qui la portent et pour ceux qui en bénéficient ? Comment se déroule une mission ? Cette publication vous donne les clés pour comprendre le rôle de la fonction ressource et comment la déployer sur le territoire.

Ehpad publics : une prime de 517 € pour les médecins coordonnateurs
Ash.tm.fr, 29/04/2022
https://www.ash.tm.fr/racine/etablissements-et-services/ehpad-public-une-prime-de-517-euros-
Par décret du 27 avril, une prime mensuelle est instaurée pour les agents titulaires et contractuels exerçant les fonctions de médecin coordonnateur au sein des établissements d'hébergement pour personnes âgées dépendantes (Ehpad) du secteur public.
https://www.legifrance.gouv.fr/jorf/id/JORFTEXT000045684212

L'étude Covidehpad encourage une nouvelle organisation des soins en temps de crise
Hospimedia, 26/04/2022
Confronté au Covid-19, le modèle des Ehpad pose question. Un constat confirmé par les résultats de l'étude Covidehpad réalisée pendant la première vague de la crise sanitaire. Les chercheurs qui ont mené leurs entretiens pendant la pandémie dans 52 Ehpad suggèrent de donner plus d'autonomie aux professionnels.
https://www.plateforme-recherche-findevie.fr/etude-covidehpad

Food-truck, crèche, résidence étudiante… À Marseille, cet Ehpad qui n'en a que le nom, Madeinmarseille.net, 21/03/2022
https://madeinmarseille.net/109243-ehpad-creche-jardin-haiti-tiers-lieu-residence-etudiant-potager/
À Marseille, Les Jardins d'Haïti réinvente les codes des établissements d'hébergement pour personnes âgées dépendantes (Ehpad). Après avoir implanté une crèche dans le bâtiment, une subvention lui permet de devenir un véritable tiers-lieu, avec résidence étudiante solidaire, jardin partagé, coworking… Reportage.

EHPAD clarifions le débat
Journal des acteurs sociaux, 03/2022, n° 265, p. 15-24
Défrayant la chronique depuis plusieurs mois, c'est sous un tout autre jour que nous aurions souhaité voir abordée la question des maisons de retraites, aujourd'hui en proie à un véritable "Ehpad-bashing" tous azimuts. Certes, cette question n'est pas nouvelle et le JAS suit ce sujet de près depuis des années.

Psychologue en EHPAD : un copilote de choix
Mensuel des maisons de retraite (le), 02/2022, n° 248, p. 25-26
Facilitateur pour le résident, médiateur pour les familles, formateur pour les équipes : en 20 ans, le psychologue est devenu, de l'avis de tous, un acteur clé de l'Ehpad...pourtant toujours insuffisamment représenté au sein de ces établissements.

Médico-social : ce que le personnel soignant attend de sa hiérarchie / SABOUNE Khaled
TheConversation.com, 13/04/2022
https://theconversation.com/medico-social-ce-que-le-personnel-soignant-attend-de-sa-hierarchie

Dans le secteur médico-social, les mutations économiques, les évolutions sociétales, les réformes successives, les injonctions paradoxales, les stratégies de rationalisation des coûts, la crise sanitaire actuelle du Covid-19, l'émergence de structures organisationnelles mécanistes (travail prescrit, règles et procédures, etc.) et la montée de l'individualisme font évoluer les termes de la relation managériale, qui lie un salarié à son manager.

La dégradation du bien-être au travail en EHPAD : une analyse par le concept de contrat psychologique et le modèle Exigences-Ressources / SABOUNE Khaled
@GRH, 2022, p. 35-58
https://www.cairn.info/revue-agrh1-2022-1-page-35.htm

Les établissements d'hébergement pour personnes âgées dépendantes (EHPAD) connaissent de profondes mutations liées aux réformes successives qui visent à optimiser les dépenses et à améliorer la qualité de la prise en soins des résidents. Les changements induits par ces réformes semblent générer du stress, de l'épuisement et du mal-être au travail. Cette recherche entend précisément étudier la dégradation du bien-être au travail en EHPAD à travers le modèle exigences-ressources du travail et le concept de contrat psychologique. Les 18 entretiens semi-directifs et le focus group réalisés dans un EHPAD à but-non lucratif montrent que les interactions entre l'intensité des exigences du travail liées notamment à l'altération des relations sociales et à des dysfonctionnements organisationnels, et la disponibilité et l'usage des ressources du travail conduisent tous les acteurs de l'EHPAD à percevoir une perturbation négative de leur contrat psychologique relationnel. La réparation de ce contrat nécessiterait la mobilisation des ressources sociales et énergétiques comme le soutien social de la hiérarchie et des collègues de travail.

Logement des personnes âgées

L'habitat inclusif en Loire-Atlantique
Repères, 04/2022, n° 57, 4 p.
https://observatoire.loire-atlantique.fr/44/les-etudes/reperes-57-l-habitat-inclusif-en-loire-atlantique-avril-2022/p1_17240

Face à l'augmentation du nombre de personnes fragilisées par l'âge, la maladie ou le handicap, le besoin en logements adaptés et librement choisis par les personnes s'accroît. Nombreuses sont celles qui souhaitent vivre en effet de façon autonome, en toute sécurité mais sans être isolées. À mi-chemin entre le logement ordinaire et la vie en établissement spécialisé, l'habitat inclusif ambitionne de répondre à ces attentes. Avec son approche décloisonnée, il propose un nouveau projet de société, à même de garantir une vie « comme tout le monde » à ses occupant·es.

Résidences autonomie - Le chantier continue
Journal des acteurs sociaux, 03/2022, n° 265, p. 26-27

Depuis 2014, la CNSA et l'Assurance vieillesse conjuguent leurs moyens et leur expertise pour améliorer le cadre de vie des personnes âgées. Elles viennent de lancer l'appel à projets annuel pour financer la réhabilitation et la modernisation de résidences autonomie. Avec cette année une nouveauté : la création en leur sein de tiers-lieux.

Résidences seniors : une étude pour encourager les villes moyennes à franchir le pas, Villes de France, 14/04/2022
http://www.villesdefrance.fr/ondes_urbaines.php?o=752&id=5855

Le Think-tank Matières grises vient de publier une étude consacrée aux résidences services seniors (RSS) pour « appréhender une offre devenue incontournable pour les territoires ». A mi-chemin entre les Ehpad et l'hébergement à domicile, les résidences seniors sont un concept résidentiel intermédiaire pour répondre aux besoins de la population âgée autonome mais fragile.

PERSONNES EN SITUATION DE HANDICAP

Handicap : la hiérarchie des vies - LSD, la série documentaire
France culture, 25/04/2022
https://www.franceculture.fr/emissions/serie/handicap-la-hierarchie-des-vies

4 épisodes
Handicap psychique, sensoriel, physique… Le terme “handicap” regroupe des réalités diverses. Ce récit documentaire se propose de les réunir selon un dénominateur commun : le traitement social du handicap. L'empêchement. Le stigmate.
La domination valide est à ce point naturalisée, perçue comme naturelle, allant de soi, qu’il semble peu préoccupant que 12 millions de personnes soient marginalisées, contraintes dans leur quotidien par une inaccessibilité massive des transports et du bâti, vivant sous le seuil de pauvreté, dépendante de leurs familles ou conjoint·e·s, sacrifiées en temps de pandémie, travailleuses en ESAT sans SMIC ni droits à la défense collective, quand elles ne vivent pas dans des institutions à l’écart de la société. La théoricienne afroféministe bell hooks récemment décédée l'intimait “Il nous faut écouter les voix passées sous silence, il nous faut écouter les voix de résistance.” C’est la proposition de ce récit documentaire.

Le soutien à l'autonomie entre officiellement dans le volet aides humaines de la PCH
Hospimedia, 20/04/2022

L'extension de la prestation de compensation du handicap aux troubles psychique, cognitif, intellectuel, du spectre de l'autisme ou d'autres troubles neurodéveloppementaux est entérinée. Un décret, publié au Journal officiel du 20 avril 2022, en détaille les modalités d'accès. Son application est prévue au 1er janvier 2023.
https://www.legifrance.gouv.fr/jorf/id/JORFTEXT000045602169

Discriminations

Enquête sur les préjugés et les stéréotypes à l'égard du handicap en France
Commission nationale consultative des droits de l’homme, 2022, 103 p.
https://www.cncdh.fr/fr/publications/enquete-sur-les-prejuges-et-les-stereotypes-legard-
En qualité de rapporteur national indépendant sur la mise en oeuvre et l’effectivité des droits des personnes en situation de handicap, la CNCDH a soutenu la réalisation d'une enquête sociologique sur les stéréotypes et les préjugés à l'égard des personnes handicapées. Ce rapport présente et analyse les résultats de l’enquête réalisée en avril 2021 au sujet des stéréotypes et préjugés à l’égard du handicap en France, à l’initiative de la Commission nationale consultative des droits de l’homme (CNCDH), en réponse à une demande émanant du Premier ministre. Inscrite dans un mandat plus large, cette enquête doit contribuer à faire état de la persistance ou non de stéréotypes liés au handicap, et s’entend dans une démarche globale visant à connaître, évaluer et agir sur cette thématique de la lutte contre les préjugés et les discriminations qu’ils peuvent engendrer

Enfance

Services d'éducation spéciale et de soins à domicile [Dossier]
Lien social, 26/04/2022, n° 1316, p.18-24

- Aller vers l'enfant
- De la classe de perfectionnement aux Ulis
- Pourquoi faire simple quand on peut faire compliqué
- Un SSEFS en action - sur le terrain
- De l'école aux familles : le quotidien d'un Sessad - Entretien avec Thomas Viltard, psychologue clinicien

Élèves en situation de handicap - Une mission presque impossible à l'école
Actualités sociales hebdomadaires, 22/04/2022, n° 3256, p. 6-13

Révélatrice d'un profond malaise, la mobilisation nationale des accompagnants d'élèves en situation de handicap (AESH), qui a débuté le 5 avril dernier, risque fort de durer. Au-delà de l'amélioration de leur statut et de leur rémunération, ces professionnels s'inquiètent de l'organisation de leur travail par les pôles inclusifs d'accompagnement localisés (Pial). Et d'une inclusion scolaire qui, loin d'atteindre ses objectifs, ne semble reposer que sur eux.
- Les pôles inclusifs d'accompagnement localisés : « Il faut se donner des limites »
« Il faut s'interroger sur le choix qui a été fait de multiplier les AESH », Alexandre Ployé, chercheur et maître de conférences à l'Université de Paris-Est Créteil Val-de-Marne.

Attachement et handicap
Revue Contraste, 2022, n° 55, 304 p.
https://www.cairn.info/revue-contraste-2022-1.htm

Née dans les années 1950, la théorie de l'attachement s'est développée dans le champ de la petite enfance pour devenir l'un des cadres théoriques et cliniques essentiels des interventions précoces. Elle demeure, en France, insuffisamment connue alors que les thérapies basées sur l'attachement se développent de manière spectaculaire dans le monde anglo-saxon. Souvent opposées aux modèles psychanalytiques ou développementaux aux carrefours du biologique et de l'influence de l'environnement, cette théorie est l'une des clefs de compréhension du développement typique des enfants, de ses avatars, et permet de proposer des applications cliniques directes. Cependant, elle est rarement utilisée pour les enfants en difficulté développementale, ou porteurs de handicap ou de troubles neuro-développementaux. L'objectif de ce numéro est de familiariser les intervenants de terrain avec la notion d'attachement, sans la réduire à une théorie simple, afin de permettre sa prise en compte dans la compréhension des troubles précoces, mais surtout dans ses applications directes.

Handicap psychique

Un zeste de la vie des autres
Actualités sociales hebdomadaires, 15/04/2022, n° 3255, p. 32

Pour faire valser les étiquettes qui collent aux personnes atteintes de troubles psychiques, une équipe lyonnaise de l'hôpital du Vinatier a monté une bibliothèque vivante. Des rencontres qui leur permettent de raconter une partie de leur histoire à des inconnus, puis d'échanger avec eux.
https://centre-ressource-rehabilitation.org/-https-centre-ressource-rehabilitation-org-zest-

Logement

L'habitat inclusif en Loire-Atlantique
Repères, 04/2022, n° 57, 4 p.
https://observatoire.loire-atlantique.fr/44/les-etudes/reperes-57-l-habitat-inclusif-en-loire-atlantique-avril-2022/p1_17240

Face à l'augmentation du nombre de personnes fragilisées par l'âge, la maladie ou le handicap, le besoin en logements adaptés et librement choisis par les personnes s'accroît. Nombreuses sont celles qui souhaitent vivre en effet de façon autonome, en toute sécurité mais sans être isolées. À mi-chemin entre le logement ordinaire et la vie en établissement spécialisé, l'habitat inclusif ambitionne de répondre à ces attentes. Avec son approche décloisonnée, il propose un nouveau projet de société, à même de garantir une vie « comme tout le monde » à ses occupant·es.

Financement des MDPH : un décret procède à quelques réglages
Média social (Le), 28/04/2022

La réforme du financement des maisons départementales des personnes handicapées (MDPH), en vigueur depuis l'an dernier, fait l'objet de quelques ajustements par un décret du 15 avril 2022.
https://www.legifrance.gouv.fr/jorf/id/JORFTEXT000045592719

POLITIQUE DE LA VILLE

« Jeunes de quartier » : « La politique elle se fait à côté » / BACQUE Marie-Hélène, CHAKRAVERTY Clea
TheConversation.com, 21/04/2022
https://theconversation.com/jeunes-de-quartier-la-politique-elle-se-fait-a-cote-179811

Banlieues, quartiers, cités. En France, ces mots ont trop souvent une connotation négative. Ce que l'État français nomme depuis 2018 les quartiers prioritaires de la politique de la ville regroupe 5,4 millions d'habitants dont 40 % ont moins de 25 ans. Mais qu'est-ce qu'être jeune dans un quartier populaire ? La recherche participative Pop-Part, conduite dans dix villes ou quartiers de l'Île-de-France, et portée notamment par l'Université Paris Nanterre, s'est associée à 120 jeunes pour se saisir du sujet.

PREVENTION DE LA RADICALISATION

Islam, radicalisation et terrorisme : ce que nous apprennent les études scientifiques
SINACEUR Marwan, Nouvelobs.com, 17/04/2022
https://www.nouvelobs.com/tribunes/20220417.OBS57238/islam-radicalisation-et-terrorisme-ce-que-nous-apprennent-les-etudes-scientifiques.html

Contre l'idée reçue, les études scientifiques à grande échelle sur les attitudes des individus montrent que la religiosité et la croyance religieuse n'ont guère à voir avec le terrorisme ou l'apologie du terrorisme

VIDEOS - Revoir les Conférences * Radicalisation & terrorisme * 2015-2021
https://www.ensembleonfaitquoi.fr/index#footer

A revoir sur le site de l'association "Ensemble on fait quoi ?" (Lille), des vidéos de conférences sur la radicalisation et le terrorisme :

PROTECTION DE L'ENFANCE

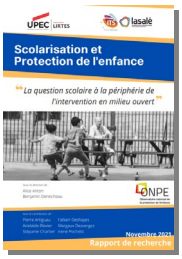

Scolarisation et Protection de l'enfance. La question scolaire à la périphérie de l'intervention en milieu ouvert / ANTON Alice, DENECHEAU Benjamin, Onpe, 11/2021, 133 p.
https://www.onpe.gouv.fr/system/files/ao/anton_et_denecheau_2021_scolarisation_et_protection_de_lenfance_-_rapport_de_recherche.pdf

Cette recherche a été retenue dans le cadre de l'appel d'offre thématique 2019 de l'Observatoire national de la protection de l'enfance (ONPE) « Scolarisation des enfants en protection de l'enfance ». Elle a été soutenue et financée par l'ONPE, le Département des Pyrénées-Atlantiques, l'Université Paris-Est Créteil et l'ITS Pierre Bourdieu de Pau.

De la protection de l'enfant à la protection des enfants : une loi source d'ambiguïtés / CAPELIER Flore
Revue de droit sanitaire et social, 03/2022, n° 2, p. 348-361

La loi du 7 février 2022 relative à la protection des enfants s'inscrit dans un contexte juridique et politique particulièrement dense. Elle apparaît particulièrement technique et difficile à synthétiser. Mis en perspective d'une réflexion plus large, le texte questionne sur le périmètre d'une politique publique protégeant les droits des enfants et laisse in fine un sentiment d'inachevé.

Rapatrier les enfants de djihadistes « dans les plus brefs délais »
Média social (Le), 29/04/2022

Dans un communiqué du 28 avril, la Défenseure des droits, Claire Hédon « demande au gouvernement le rapatriement, dans les plus brefs délais, de tous les enfants français retenus dans les camps au nord-est de la Syrie ».
https://www.defenseurdesdroits.fr/sites/default/files/atoms/files/cp_

L'intérim ouvre une brèche dans la protection de l'enfance
Média social (Le), 07/04/2022

Face à la pénurie de places chez les opérateurs traditionnels, publics ou associatifs, le secteur de l'intérim se voit confier la gestion d'établissements en protection de l'enfance. Des acteurs syndicaux et des militants dénoncent les risques d'un accompagnement « low-cost ». Les départements financeurs assument leur choix au nom de l'« urgence ».

Maltraitance

Le bébé maltraité se tait, mais il parle ! Signes cliniques et autobiographiques du bébé et du jeune enfant, victimes de violences sexuelles / PIERSON BERTHIER Myriam
Dunod, 2022, 320 p.

Ce livre est consacré au repérage précoce et à la prise en charge des bébés et jeunes enfants victimes de violences sexuelles. Il est le fruit des 35 ans d'expérience de son auteure, comme pédopsychiatre dans des services médico-sociaux, et comme expert judiciaire. Le croisement des deux champs, médical et judiciaire, met en évidence une clinique, des symptômes, une chronologie des faits dont témoigne, entre autres, le carnet de santé de l'enfant. L'ouvrage montre, au travers de nombreux exemples, comment le travail transdisciplinaire et transgénérationnel systémique permet de recueillir des données fondamentales pour le diagnostic et la prise en charge précoce de ces très jeunes enfants trop souvent victimes ignorées.
https://www.dunod.com/sciences-humaines-et-sociales/bebe-maltraite-se-tait-mais-il-parle-signes-cliniques-et

Mineurs ukrainiens

Trois fiches pour clarifier la prise en charge des mineurs ukrainiens
Média social (Le), 15/04/2022
https://www.lemediasocial.fr/trois-fiches-pour-clarifier-la-prise-en-charge-des-mineurs-ukrainiens_n22Drn

Dans une note du 1er avril, la Direction de la protection judiciaire de la jeunesse (DPJJ) se saisit de la question de la prise en charge des mineurs en provenance d'Ukraine non accompagnés de leurs parents.
Trois « fiches réflexe » sont proposées. Elles examinent les différentes situations des mineurs à leur arrivée en France et clarifient le cadre juridique applicable
https://www.lemediasocial.fr/hulkStatic/EL/ELI/2022/04/fb5fe505e-f0a4-4f5d-a2a3-600047a76fa1/sharp_/ANX/note-dpjj-mineurs-ukrainiens.pdf

Protection accordée par l'Union européenne aux enfants et aux jeunes qui fuient en raison de la guerre en Ukraine / Parlement Européen, 07/04/2022
https://www.europarl.europa.eu/doceo/document/TA-9-2022-0120_FR.pdf

Résolution du Parlement européen du 7 avril 2022 sur la protection accordée par l'Union européenne aux enfants et aux jeunes qui fuient en raison de la guerre en Ukraine (2022/2618(RSP))

Mineurs étrangers isolés

Mineurs non accompagnés : Quand « citoyens » rime avec « soutiens »
Actualités sociales hebdomadaires, 15/04/2022, n° 3255, p. 20-23

A Lyon, faute de prise en charge institutionnelle, 160 mineurs étrangers sont logés et accompagnés par un réseau de solidarité citoyen. Des dizaines d'habitants ont endossé malgré eux le rôle de travailleurs sociaux.

Placement

Enfants placés. Repairs!44. Jeunes majeurs : la grande famille
Ecole des parents (l'), 04/2022, n° 643, p. 56-57

Créé en 2014, le réseau d'entraide Repairs!, conçu par des enfants placés, est actif dans huit départements. En Loire-Atlantique, il encourage les jeunes majeurs à mobiliser leur expérience.
https://www.loire-atlantique.fr/44/enfance-familles/repairs-44-un-reseau-d-entraide-pour-les

Violences conjugales

"Un conjoint violent est un père violent", Édouard Durand, magistrat
Actualités sociales hebdomadaires, 22/04/2022, n° 3256, p. 28-29

Expert des questions liées à la protection de l'enfance et coprésident de la commission indépendante sur l'inceste (Civiise) Edouard Durand constate les ravages des violences conjugales sur les enfants. Il appelle les professionnels à ne faire preuve d'aucune complaisance face à la stratégie des agresseurs.

Homicides conjugaux : l'ASE mobilisée pour aider les enfants témoins
Média social (Le), 02/2022, n° 248

Les acteurs de terrain sont invités à appliquer un protocole de prise en charge des enfants témoins d'homicides au sein du couple. Les services de l'aide sociale à l'enfance (ASE) figurent au cœur du dispositif.
http://www.justice.gouv.fr/bo/2022/20220429/JUSD2212012C.pdf

TRAVAIL SOCIAL

La validation de l'expérience au diplôme d'accompagnant éducatif et social est précisée
Hospimedia, 19/04/2022
https://www.hospimedia.fr/actualite/articles/20220419-formation-la-validation-de-l-experience-au-

Pour encourager l'entrée en formation vers le métier d'accompagnant éducatif et social (AES), une instruction du 22 mars 2022 simplifie les procédures d'admission en supprimant l'écrit. Elle détaille également, et unifie au niveau national, les modalités d'accès par la validation des acquis de l'expérience (VAE).

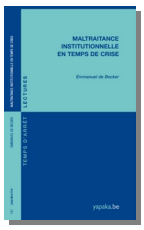

La maltraitance institutionnelle en temps de crise / DE BECKER Emmanuel
Yapaka.be, 03/2022, 34 p.
https://www.yapaka.be/sites/yapaka.be/files/publication/ta-131-web.pdf
Malmener voire maltraiter un enfant nous parait une réalité impensable à laquelle nous ne pouvons imaginer participer. La maltraitance apparaît au sein des familles dans des contextes de souffrance fragilisant les parents qui perdent alors leur rôle protecteur vis-à-vis de l'enfant. Mais les institutions et les professionnels de l'aide et du soin sont aussi touchés par des dysfonctionnements, ils peuvent devenir maltraitants pour l'enfant. Ce livre aborde la maltraitance institutionnelle, en trace les contours et les dynamiques à l'oeuvre. La crise sanitaire a amplifié les dysfonctionnements. L'auteur analyse en quoi les dynamiques de maltraitance familiales se rejouent au sein des institutions et entre professionnels. Comment travailler ensemble dans des liens contenants ? Comment prendre soin des institutions et des professionnels pour prendre soin des familles ? Comment résister aux mouvements dysfonctionnants, maltraitants et rester engagé dans son métier ? Ouvrir ces questions participe à prévenir la maltraitance institutionnelle.

Fin 2020, 121 400 personnes sont employées dans les services départementaux pour leur action sociale et médico-sociale
DREES, 08/04/2022
https://drees.solidarites-sante.gouv.fr/communique-de-presse/fin-2020-121-400-personnes-sont-employees-dans-les-services-departementaux
La Direction de la recherche, des études, de l'évaluation et des statistiques (DREES) met à disposition les dernières données départementales et nationales sur le personnel de l'action sociale et médico-sociale départementale. Ces données sont issues de l'enquête Aide sociale, adressée chaque année à l'ensemble des collectivités en charge de cette action en France métropolitaine et dans les départements et régions d'outre-mer (DROM). Un module spécifique sur les primes mises en œuvre par les départements dans le cadre de la crise sanitaire a en outre été introduit dans la vague 2020 de l'enquête.

« Les travailleurs sociaux, urgentistes de terrain » : une étude du Credoc qui ne nous apprend rien de nouveau
Dubasque.org, 29/04/2022
https://dubasque.org/26910-2/
Le site « Vie publique » dans un article intitulé « Crise sanitaire : quel impact sur les travailleurs sociaux ? », nous alerte sur une enquête du Credoc qui vient de paraitre. Elle porte sur les travailleurs sociaux face à la crise Covid et aux changements opérés dans cette période qui fut si singulière. Il est rappelé que « Malgré les filets de sécurité déployés par les pouvoirs publics, au plus fort de la crise, près de 4 millions de personnes ont estimé être en situation de vulnérabilité. Les plus fragiles ont pu compter sur le soutien des professionnels et bénévoles de l'intervention sociale. 1,3 million de travailleurs sociaux ont affronté ces temps perturbés ».
https://www.credoc.fr/publications/les-consequences-de-la-covid-sur-les-pratiques-des-acteurs-de-lintervention-sanitaire-et-sociale-ivr

Médico-social : ce que le personnel soignant attend de sa hiérarchie / SABOUNE Khaled
TheConversation.com, 13/04/2022
https://theconversation.com/medico-social-ce-que-le-personnel-soignant-attend-de-sa-hierarchie-
Dans le secteur médico-social, les mutations économiques, les évolutions sociétales, les réformes successives, les injonctions paradoxales, les stratégies de rationalisation des coûts, la crise sanitaire actuelle du Covid-19, l'émergence de structures organisationnelles mécanistes (travail prescrit, règles et procédures, etc.) et la montée de l'individualisme font évoluer les termes de la relation managériale, qui lie un salarié à son manager.

Revalorisation Ségur des travailleurs sociaux : les décrets sont parus
Média social (Le), 28/04/2022
Les travailleurs sociaux exerçant dans la fonction publique vont à leur tour percevoir la revalorisation de 183 € net par mois. Comme le craignaient les syndicats, celle-ci est facultative dans la fonction publique territoriale.
https://www.legifrance.gouv.fr/jorf/id/JORFTEXT000045696343?datePubli=

Secteur en crise, management « impossible » / DEFRANCE Michel
Actualités sociales hebdomadaires, 22/04/2022, n° 3256, p. 32-33

Pour rendre leur attractivité aux métiers du social, il faut réfléchir aux conditions d'exercice et clarifier les missions. En découleront des formations plus adaptées et un management recentré sur le soutien aux équipes et le sens des interventions.

Entretien annuel d'évaluation : les craintes du « flicage »
Actualités sociales hebdomadaires, 22/04/2022, n° 3256, p. 26-27

Très utilisé dans les entreprises, l'entretien annuel d'évaluation a gagné le secteur social et médico-social. Un outil d'encadrement que les structures manient avec délicatesse pour désamorcer les craintes de « flicage ».

Accompagnant éducatif et social : le diplôme "nouvelle version" explicité par instruction
Média social (Le), 22/04/2022

Une instruction de la Direction générale de la cohésion sociale détaille les modalités de formation et d'obtention du diplôme d'État d'accompagnant éducatif et social, rénové en août 2021.
https://solidarites-sante.gouv.fr/fichiers/bo/2022/2022.9.sante.pdf

Les vulnérabilités humaines dans le monde numérique au Département de la Gironde
Dubasque.org, 17/04/2022
https://dubasque.org/les-vulnerabilites-humaines-dans-le-monde-numerique/

"Je suis récemment intervenu pour le Département de la Gironde et Gironde Numérique. Tous deux m'avaient invité à prendre la parole puis à participer à une table ronde lors de la 3e édition des rencontres de la cybersécurité, le 5 avril dernier à Bordeaux. Cette manifestation était principalement à destination des élus des collectivités et associations girondines mais elle a vu aussi la participation de nombreux travailleurs sociaux de ce département qui avaient été invités à suivre ces débats. Voici les principales idées que j'ai tenté de transmettre lors de cette manifestation…"

Encadrement - Une profonde évolution des formations
Actualités sociales hebdomadaires, 15/04/2022, n° 3255, p. 24-25

D'un côté, des cursus « traditionnels » permettent d'évoluer vers des postes d'encadrement ; de l'autre, une myriade de formations vise à acquérir de nouvelles compétences ou à conforter des pratiques. L'offre destinée aux managers, devenue pléthorique, s'adapte aux évolutions du secteur.

Le secret professionnel
Actualités sociales hebdomadaires, 15/04/2022, n° 3255, p. 14-18

Notion essentielle dans le secteur social et médico-social, le secret professionnel est une question sensible à laquelle les travailleurs sociaux sont confrontés. Faut-il garder le secret pour ne pas trahir la confiance de l'usager ou, au contraire, parler pour le protéger ? Si le droit apporte certaines réponses, des contradictions demeurent.

Jouer pour agir
Lien social, 12/04/2022, n° 1315, p. 12-13

Pour aborder des sujets difficiles, briser le tabou autour de problématiques qui font honte et expérimenter des situations complexes, le jeu peut devenir un sérieux allié du travailleur social.

VIOLENCES

Violences conjugales : où en est-on du suivi des agresseurs ?
Centre-hubertine-auclert.fr, 04/2022
https://www.centre-hubertine-auclert.fr/article/decryptage-de-l-observatoire-ndeg5-violences-conjugales-ou-en-est-on-du-suivi-des-agresseurs
Dans ce 5e décryptage, l'Observatoire régional des violences faites aux femmes fait le point sur la création récente d'un centre de prise en charge des auteurs de violences conjugales (CPCA) en Île-de-France, et présente des initiatives de prises en charge des agresseurs mobilisant les associations d'aide aux victimes.

Replay - Webinaire - "Accompagner les victimes de cyberviolences sexistes et sexuelles à faire valoir leurs droits"
Centre Hubertine Auclert, 31/03/2022, 120 mn
https://www.centre-hubertine-auclert.fr/article/webinaire-accompagner-les-victimes-de-cyberviolences-faire-valoir-droits
Le 31 mars 2022 s'est tenu le premier webinaire d'un cycle consacré aux cyberviolences sexistes et sexuelles. Alors que les sanctions contre les cyberviolences sexistes et sexuelles restent peu appliquées, ce webinaire apporte des éléments de cadrage sur les dispositifs existants afin de mieux accompagner les victimes.

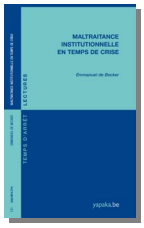

La maltraitance institutionnelle en temps de crise / DE BECKER Emmanuel
Yapaka.be, 03/2022, 34 p.
https://www.yapaka.be/sites/yapaka.be/files/publication/ta-131-web.pdf
Malmener voire maltraiter un enfant nous parait une réalité impensable à laquelle nous ne pouvons imaginer participer. La maltraitance apparaît au sein des familles dans des contextes de souffrance fragilisant les parents qui perdent alors leur rôle protecteur vis-à-vis de l'enfant. Mais les institutions et les professionnels de l'aide et du soin sont aussi touchés par des dysfonctionnements, ils peuvent devenir maltraitants pour l'enfant. Ce livre aborde la maltraitance institutionnelle, en trace les contours et les dynamiques à l'oeuvre. La crise sanitaire a amplifié les dysfonctionnements. L'auteur analyse en quoi les dynamiques de maltraitance familiales se rejouent au sein des institutions et entre professionnels. Comment travailler ensemble dans des liens contenants ? Comment prendre soin des institutions et des professionnels pour prendre soin des familles ? Comment résister aux mouvements dysfonctionnants, maltraitants et rester engagé dans son métier ? Ouvrir ces questions participe à prévenir la maltraitance institutionnelle.

ACQUISITIONS

Exils au féminin - Conditions singulières et détermination / BRIKE Xavier, MAZZOCCHETTI Jacinthe
Academia (Éditions), 2022, 175 p.
Cet ouvrage relate les conditions singulières des exils au féminin. Au-delà des singularités, les femmes rencontrées ont en partage la volonté de s'affirmer, d'être reconnues et de transgresser les assignations tant sociopolitiques qu'identitaires. Dans l'ombre de la convention d'Istanbul et des barbelés de l'espace Schengen, elles rendent compte des asymétries qui traversent nos mondes. En témoins précieux, elles nous relatent, mieux que personne, la particularité du travail de l'exil au féminin.

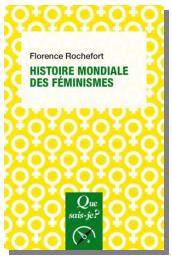

Histoire mondiale des féminismes / ROCHEFORT Florence
Presses universitaires de France, 2022, 128 p.
Depuis les révolutions de la fin du XVIIIe siècle se pose la question des droits, de la citoyenneté et de l'émancipation des femmes. Nés dans un contexte occidental, des féminismes se sont implantés peu à peu sur tous les continents pour libérer la parole et l'action de la moitié de l'humanité, selon des modalités spécifiques de luttes politiques, nationales et anticoloniales. Le point de vue global inédit de Florence Rochefort permet de saisir ces interactions transnationales et de retracer les grandes caractéristiques des modes de pensée et de mobilisation contre les inégalités entre les sexes, pour les droits et les libertés des femmes, mais aussi pour de nouvelles normes de genre.

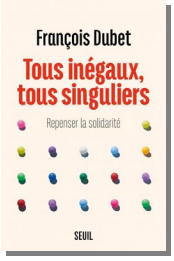

Tous inégaux, tous singuliers. Repenser la solidarité / DUBET François
Seuil, 2022, 288 p.
Tous pour un, un pour tous, il fut un temps où la solidarité de classe ressemblait peu ou prou à la devise des Mousquetaires. Or, plus encore qu'elles ne se creusent, les inégalités sociales se transforment et changent de nature. Alors que les inégalités de classes structuraient les conflits, les mouvements sociaux, la vie politique, les identités collectives et les principes de la solidarité, aujourd'hui, les inégalités se multiplient et s'individualisent. Nous sommes tous inégaux et singuliers. Comme le constate François Dubet, les inégalités nous séparent plus qu'elles nous rassemblent. Nous nous sentons privilégiés, défavorisés, discriminés ou méprisés « en tant que » : en tant que salarié, en tant que précaire, en tant que jeune, vieux, femme, immigré, etc. Ces inégalités multiples sont d'autant plus douloureuses que l'adhésion à l'idéal de l'égalité des chances, nous conduit à être responsables de ce qui nous arrive et à penser que les autres « méritent » les inégalités qu'ils subissent. C'est à l'analyse de ce nouveau régime des inégalités qu'est consacré cet essai, ainsi qu'à la façon dont il met la politique au défi. Car l'enjeu est crucial, en particulier pour la gauche : comment le camp qui fédérait et représentait des inégalités de classes relativement homogènes, peut-il parvenir à représenter ces inégalités singulières ? Comment reconstruire de la solidarité ? Sans prétendre répondre à la question, François Dubet démontre que seul un travail sociologique peut permettre de comprendre la société actuelle et ses défis.

18 ans et bientôt à la rue ! Plaidoyer pour les jeunes de l'ASE / GESTIN Philippe
Eres, 2022, 152 p.
La situation des jeunes majeurs de l'Aide sociale à l'enfance (ASE) est dramatique. Sacrifiés aujourd'hui sur l'autel d'un new public management, ils sont les victimes d'un délaissement institutionnel de l'État et de la plupart des départements. En effet, placés parfois depuis leur plus jeune âge, ils sont mis en demeure dès 18 ans d'affronter seuls la réalité de la vie. Sans famille, sans revenu ou si peu, une partie de ces jeunes représentent 33% des SDF de moins de 25 ans. Les autres « galèrent » bien souvent avec peu de moyens pour subsister. Comment en est-on arrivé à fabriquer un « drame national » si révoltant dans le pays de la solidarité ? Philippe Gestin éclaire d'un jour nouveau cette question à l'aide de témoignages saisissants. Fort de son expérience de terrain, de son recul de sociologue et de juriste, il retrace, à partir des années 1970, l'histoire de notre système de protection sociale et les raisons profondes du traitement inhumain réservé à ces jeunes sans défense et sans protection. Mobilisant savoir pratique et savoir théorique, il propose des solutions originales pour leur accompagnement et des pistes pour réformer une politique publique bien en peine.

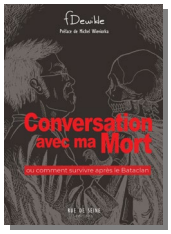

Conversation avec ma mort ou comment survivre après le Bataclan / DEWILDE Fred
Rue de Seine, 2021, 43 p.
Fred Dewilde était au Bataclan, cette soirée tragique du 13 novembre 2015. Il est resté dans la fosse deux heures, étendu au milieu des blessés et des morts, se demandant s'il serait le prochain. Fred a survécu. Les images et les sons de cette soirée-là faisant à jamais partie de lui. Mais la question est : après cela, comment fait-on pour continuer à survivre ? Ou recommencer à vivre ? Et discuter avec sa mort ?

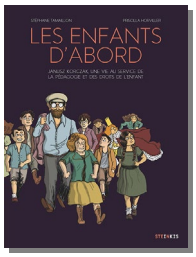

Les enfants d'abord - Janus Korczak, une vie au service de l'enfant / TAMAILLON Stéphane, HORVILLER Priscilla
Steinkis, 2022, 150 p.
Médecin polonais, écrivain, initiateur de pédagogies innovantes et architecte des droits de l'enfant, Janusz Korczak (1878-1942) a dédié son existence aux enfants les plus pauvres, orphelins ou exclus de la société. Il a fondé deux orphelinats et les a organisés en républiques dotées d'un parlement, d'un tribunal et d'un journal, donnant aux pensionnaires des responsabili-tés et une autonomie auxquelles son roman Le Roi Mathias 1er, où un enfant roi défie les conventions et veut le bonheur de tous, fait écho. Le personnage de Mathias Ier est pensé comme le fil rouge de cet album, figure onirique qui fait le lien entre tous les combats et les périodes de l'existence de Korczak. Après une vie consacrée aux enfants, il finit ses jours entouré des orphelins juifs du ghetto de Varsovie, qu'il refuse d'abandonner à leur sort et accompagne pour leur dernier voyage vers les chambres à gaz du camp d'extermination de Treblinka.

Défendre les enfants / DURAND Edouard
Seuil, 2022, 152 p.
Dans les tribunaux où il a exercé ses fonctions de juge des enfants, Édouard Durand a vu des enfants grandir et d'autres mourir. Celui que l'on surnomme parfois « l'ange gardien des petits » consacre sa vie à leur protection. Au cours de ces entretiens, il nous raconte ce que nous préférons souvent ignorer : les violences conjugales, celles faites aux enfants, l'inceste. Il affirme avec force que la maison doit être un lieu de sécurité et que nous en sommes collectivement responsables. Déjouer la stratégie de l'agresseur, restaurer le langage face à la violence, remettre la loi à sa place : pour permettre aux enfants de grandir et les protéger, Édouard Durand appelle à une législation plus impérative, qui ne soit plus soumise aux aléas de perception d'un juge, d'un expert, d'une assistante sociale. Ce livre nous élève en nous mettant à hauteur d'enfant. S'il dit la maltraitance, il rapporte aussi des moments de joie quand la vie reprend son cours. Et entre les lignes, se dessine le portrait d'un homme qui refuse d'être spectateur de la violence, d'un juge engagé pour dire la loi d'une voix forte et claire.

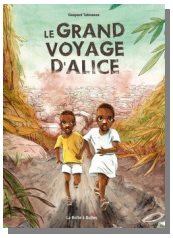

Le grand voyage d'Alice / TALMASSE Gaspard
La Boîte à bulles, 2021, 138 p.
Gitarama, 1994, dans la province du Sud au Rwanda. Alice, 5 ans, vit une enfance paisible auprès de ses parents et ses petites sœurs. Sa vie va basculer lorsque le génocide des Tutsis éclate et qu'elle se retrouve ensuite contrainte de quitter son village avec les siens. Avec sa famille de Hutus, il lui faudra fuir devant l'avancée des troupes du FPR sur les routes brûlantes de la République démocratique du Congo – le Zaïre, à l'époque. C'est dans ce climat qu'elle grandira, au milieu de camps de réfugiés, retrouvant parfois une vie presque normale avant de nouvelles attaques, une nouvelle fuite et la mort qui rôde, toujours... Si au début de son exil, la jeune enfant part avec toute sa famille, c'est accompagnée de sa seule sœur Adeline qu'elle terminera son périple, à l'ouest du Zaïre, ignorant si ses parents sont encore en vie. Elle finira par se retrouver isolée et par être rapatriée au Rwanda en novembre 1997... Gaspard Talmasse livre ici un témoignage singulier, empreint d'émotion et d'une grande justesse, celui de son épouse. Pour raconter cette odyssée de plusieurs milliers de kilomètres, l'auteur choisit d'adopter le regard d'enfant d'Alice, afin de retranscrire au mieux sa vérité.

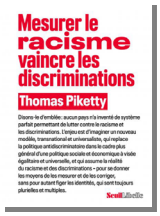

Mesurer le racisme, vaincre les discriminations / PIKETTY Thomas
Seuil, 2022, 65 p.
Disons-le d'emblée : aucun pays n'a inventé de système parfait permettant de lutter contre le racisme et les discriminations. L'enjeu est d'imaginer un nouveau modèle, transnational et universaliste, qui replace la politique antidiscriminatoire dans le cadre plus général d'une politique sociale et économique à visée égalitaire et universelle, et qui assume la réalité du racisme et des discriminations – pour se donner les moyens de les mesurer et de les corriger,

Le sexe de la santé - Notre médecin centrée sur les hommes met en danger la santé des femmes. Ce que nous pouvons faire pour y remédier / McGREGOR Alyson
Eres, 2021, 260 p.

« Vous avez entre les mains un livre important. Si vous êtes soignant·e, vous pourriez reconsidérer en partie ce que vous avez appris, et faire évoluer votre pratique. Si vous êtes patiente, ce livre est une invitation à changer votre rapport à votre santé et aux professionnel·les de soin que vous rencontrerez.

Le sexe de la santé est écrit par une femme. Médecin urgentiste. Et américaine. Chacune de ces caractéristiques a son importance pour comprendre le parcours d'Alyson McGregor et mettre son propos en perspective. Elle est une femme de conviction, « féministe », comme elle le souligne elle-même. Son ouvrage témoigne de tout ce que cela implique, en termes d'engagement comme en termes de posture.

Etre une médecin féministe, c'est proposer un ouvrage d'information à destination des femmes elles-mêmes, pour qu'elles participent à la dynamique de changement que l'auteur appelle de ses vœux, pour elles-mêmes et pour les autres. C'est leur donner des outils, pour qu'elles sachent quelles questions poser, de quels pièges se méfier, quels examens demander ou éviter, et quelles ressources exploiter pour recevoir des soins de qualité. Ce livre constitue un véritable outil d'empowerment pour les femmes, une méthode simple pour améliorer la santé de toutes. » Muriel Salle

Un corps à soi / FROIDEVAUX METTERIE Camille
Seuil, 2021, 352 p.

Longtemps, les femmes n'ont été que des corps, définies par leurs fonctions sexuelle et maternelle. La révolution féministe les a délivrées de ce carcan, mais elle a aussi dévalorisé le corps féminin. N'est-il pas pourtant le nœud singulier de notre rapport à nous-même et au monde ? À partir d'une relecture de Simone de Beauvoir, la philosophe Camille Froidevaux-Metterie propose de le saisir sous ses deux aspects : lieu de la domination masculine et vecteur d'une pleine émancipation. Sa pensée progresse au fil d'une exploration de ces événements corporels qui scandent la vie des femmes, de l'enfance empêtrée à la ménopause invisibilisée, de la honte adolescente à la découverte de la jouissance, de l'épreuve du réel maternel aux ravages de la violence sexuelle. Au fil de ces étapes, où l'écriture en première personne résonne avec les voix plurielles des femmes, l'autrice pose les jalons qui leur permettront de reprendre possession de leurs corps, jusqu'au plus intime d'elles-mêmes. Son féminisme incarné s'attaque au socle même du patriarcat et renouvelle, à l'écoute des luttes les plus contemporaines, les fondements théoriques du féminisme.

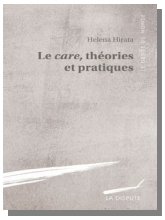

Le care, théories et pratiques / HIRATA Helena
La Dispute, 2021, 224 p.

Le travail du care a été rendu plus visible par la pandémie. Mais connaissons-nous vraiment ces travailleurs. ses et la diversité de leurs expériences, pratiques et conditions de travail ? Dans cet ouvrage, Helena Hirata, sociologue de renommée internationale et directrice de recherches émérite au CNRS, explique de manière pédagogique et vivante les théories du care. La comparaison des trajectoires des travailleurs.ses et des politiques de soin en France, au Japon et au Brésil permet de comprendre les configurations différentes des rapports sociaux de sexe, de classe et de race dont dépendent la dévalorisation du travail de care.

L'ouvrage est précédé d'une préface d'Evelyn Nakano Glenn, chercheuse pionnière et internationalement reconnue au sein des études du care.

Les conquérants avec les mineurs non accompagnés / MOTTIER Louise
Hors d'atteinte, 2021, 192 p.

Un livre sur nous ? Mais qui ça intéressera ?

— Je ne sais pas. Qui sait, peut-être que beaucoup de gens voudraient savoir que tu ne fais jamais ton lit le matin, que sous ton matelas il y a des cookies et des chaussettes qui bavardent, ou que des fraises des bois grandissent dans notre jardin au milieu de vos mégots ? Sûrement des gens un peu fous, dis-je en souriant. À 25 ans, Louise Mottier fait partie de la génération « Y », qu'on dit moins dure à la tâche et plus irresponsable que ses aînées. Elle a pourtant passé ces deux dernières années à travailler auprès de jeunes qui ont franchi seuls les sommets alpins et les flots méditerranéens. Ensemble, ils ont traversé les saisons, appris, rêvé, regardé les étoiles, et se sont souvenu que tout conquérant était d'abord et avant tout un enfant.

https://www.horsdatteinte.org/produit/les-conquerants-avec-les-mineurs-non-accompagnes/