LETTRE D'INFORMATION DOCUMENTAIRE

N°2023-02A
15 FEVRIER 2023

SOMMAIRE

SOLIDARITE, COHESION SOCIALE, ENFANCE

Aide à domicile

Discriminations

Enfance - Famille

Etablissement social et médico-social

Immigration

Insertion

Jeunes

Logement

Pauvreté - Lutte contre les exclusions

Personnes âgées

Personnes en situation de handicap

Politique de la ville

Politiques sociales

Protection de l'enfance

Travail social

Violences

Acquisitions

AIDE A DOMICILE

Le bien-être au travail au cœur du management
Direction(s), 02/2023, n° 216, p. 10-13
https://www.directions.fr/Trophee/reportages/2023/2/Le-bien-etre-au-travail-au-cur-du-management-2058162W/

Soissons (Aisne). Donner de l'autonomie au personnel, améliorer la qualité de vie au travail et renforcer la cohésion des équipes… Avec son projet de transformation managériale « Rêve-évolution », l'association d'aide à domicile Aid'Aisne fait d'une pierre deux coups : accroître son attractivité et la qualité de ses prestations. Une initiative qui a reçu le prix de la catégorie Innovations managériales lors du 16e Trophée Direction[s].

« Centre de ressources territorial pour personnes âgées » : les appels à projets sont lancés
Lagazettedescommunes.com, 09/02/2023
https://www.lagazettedescommunes.com/850120/centre-de-ressources-territorial-pour-personnes-agees-les-appels-a-projets-sont-lances/

Ce nouveau dispositif doit associer l'offre d'un Ehpad et celle d'un service d'aide à domicile. La sélection des projets est à la main des agences régionales de santé (ARS). Malgré des initiatives locales réussies, le nombre de projets prévu est jugé insuffisant.

DISCRIMINATIONS

THE CONVERSATION

Une enquête dévoile les ressentis des personnes victimes de racisme / DAGORN Johanna, ALESSANDRIN Arnaud
TheConversation.com, 10/02/2023
https://theconversation.com/une-enquete-devoile-les-ressentis-des-personnes-victimes-de-racisme-199114

Si le sexisme ou les discriminations contre les personnes LGBTQI ressortent avec force dans les enquêtes, une étude récente montre que la question du racisme est celle qui augmente le plus régulièrement.

L'action publique locale de lutte contre les discriminations : l'expérience de Nantes métropole et de Grenoble Alpes métropole / EBERMAYER Sophie, RIGOLLIER Philippe
Cahiers de la LCD (Les), 2022, n° 2, p. 37-53

Cet article propose un regard historique de professionnel·le·s de la lutte contre les discriminations (infra LCD) au sein de deux métropoles régionales : Nantes métropole et Grenoble Alpes métropole. Comment est pensée la LCD au sein d'une collectivité ? Quelle place (référentiels utilisés et rattachements institutionnels) et quels moyens lui donne-t-on ? Quelle évolution au fil des années ?

ENFANCE ET FAMILLE

Fiches pratiques - Les besoins fondamentaux des enfants, 2023, 41 p.
https://www.cnape.fr/documents/cnape_-fiches-pratiques-sur-les-besoins-fondamentaux-de-lenfant/
Pour garantir à chaque enfant la réponse la plus précoce et adéquate à ses besoins, la CNAPE publie des fiches mobilisant les besoins fondamentaux de l'enfant comme une clé de lecture et d'analyse de l'action éducative. Il s'agit de favoriser une culture commune au sein des équipes éducatives et amener un changement de regard sur cet enjeu essentiel à la protection et au bien-être de l'enfant.

Accueil de la petite enfance

Accueil du jeune enfant : ce qu'en pensent les économistes de Bercy
Lesprodelapetiteenfance.fr, 30/01/2023
https://lesprosdelapetiteenfance.fr/formation-droits/les-politiques-petite-enfance/accueil-du-jeune-enfant-ce-quen-pensent-les-economistes-de-bercy

Selon le service de communication de Bercy, il ne faut pas y voir malice et c'est un hasard de calendrier. Néanmoins on peut s'interroger sur la sortie de ce Trésor-Eco consacré à la petite enfance et intitulé « Les inégalités d'accès aux crèches et leurs enjeux économiques » précisément en ce mois de janvier (2023). Au moment même où se négociera la future COG et où la concertation autour de la création d'un SPPE bat son plein. Tour d'horizon des points forts du rapport.
https://www.tresor.economie.gouv.fr/Articles/2023/01/26/les-inegalites-d-acces-aux-creches-et-leurs-enjeux-economiques

A Lyon, la crèche Prévert accueille des enfants des centres d'hébergement et d'insertion sociale
Lesprodelapetiteenfance.fr, 01/12/2022
https://lesprosdelapetiteenfance.fr/initiatives/parentalite/lyon-la-creche-prevert-accueille-des-enfants-des-centres-dhebergement-et-dinsertion-sociale

On le sait, les modes d'accueil ont un rôle à jouer dans la réduction des inégalités sociales. Pour certaines crèches, elle est au cœur même de leur ADN. C'est le cas de la crèche Prévert de Lyon, qui accueille 9 enfants issus des CHRS et 6 enfants du quartier. Et cela fait 46 ans que cela dure. Zoom sur une initiative remarquable.

Le mobilier en petite enfance [Dossier] / ROBINEAU Jean-François (Dir.)
Métiers de la petite enfance, 01/2023, n° 313, p. 9-20

-Être bien dans ses meubles !
-Respecter l'ergonomie de l'adulte et favoriser l'autonomie de l'enfant
-Mobilier et pratiques pédagogiques, une influence réciproque
-Les structures de motricité en question

La nouvelle convention collective des assistants maternels fait parler d'elle / DE OLIVEIRA Sophie
Métiers de la petite enfance, 01/2023, n° 313, p. 25-27

Rares sont les salariés qui connaissent relativement bien leur convention collective et sont à l'affût des changements susceptibles d'impacter leur salaire ou leur organisation de travail. C'est le cas de la majorité des assistants maternels. À la parution de la nouvelle convention collective nationale des particuliers employeurs et de l'emploi à domicile applicable au 1er janvier 2022, ils ont dû mettre à jour leurs connaissances. Si quelques-uns des changements apportés améliorent leurs conditions de travail, d'autres ont suscité nombre de débats ou font encore l'objet de diverses interprétations.

Apprenti et stagiaire, deux positions différentes / REGNIER Lydie
Métiers de la petite enfance, 01/2023, n° 313, p. 28-29

Ah, tu es stagiaire ! » Une phrase qu'entendent bien souvent les futurs professionnels pendant leurs années de formation en apprentissage. Or, ils n'ont pas le même statut que les stagiaires puisqu'ils sont salariés. Mais il existe d'autres différences. L'éducateur de jeunes enfants en apprentissage passe trois ans au sein d'une seule structure. Il a ainsi l'opportunité de côtoyer les mêmes professionnels et de se former à leurs côtés. Il occupe donc une place spécifique, lui demandant d'allier travail et formation, ce qui peut sembler complexe mais offre de réels avantages.

L'échec d'une organisation pédagogique et ses répercussions sur l'équipe / BELTRAN Valérie
Métiers de la petite enfance, 01/2023, n° 313, p. 22-24

Si instaurer une pédagogie novatrice et pertinente – comme celle de l'Itinérance Ludique en crèche – suscite généralement de l'espoir chez les professionnelles, la trajectoire pour y parvenir est souvent semée d'embûches. La volonté des équipes d'adopter une telle organisation pédagogique ne suffit pas toujours. Un défaut de soutien et d'accompagnement de la part de la hiérarchie, alors même que ce changement avait été accepté "sur le papier", est susceptible de mener à un échec. Cela peut engendrer une réelle souffrance au travail, marque de la défaillance des gestionnaires.

Périnatalité

Paternité : que dit la science ?
Arte, 02/2023, 53 mn
https://www.arte.tv/fr/videos/100819-000-A/paternite-que-dit-la-science/

Comment la paternité transforme-t-elle les hommes ? Dès la grossesse de leur compagne, les hommes peuvent connaître des changements hormonaux, neuronaux, psychiques…
La paternité vue par les scientifiques et racontée par trois jeunes papas.

Forces et faiblesses de la PMI, 3 ans après le rapport PEYRON / SUESSER Pierre,
Les cahiers de santé publique et de protection sociale, 12/2022, n° 43, 12 p.
https://cahiersdesante.fr/editions/forces-et-faiblesses-de-la-pmi-3-ans-apres-le-rapport-peyron/

L'auteur présente la protection maternelle et infantile en France. Il montre les forces et les faiblesses de cette organisation qui été largement abandonnée par les pouvoirs publics. Il dresse le catalogue de mesures à prendre ; ceci pourrait très bien constituer la base d'un programme politique pour assurer la promotion de la santé du jeune enfant.

ETABLISSEMENTS SOCIAUX ET MEDICO-SOCIAUX

Assurances : êtes-vous assez couverts ?
Direction(s), 02/2023, n° 216, p. 22-29

Sommes-nous bien assurés ? C'est une question que se posent des responsables du secteur social et médico-social, sans avoir le temps de s'y attarder. Pourtant, les enjeux économiques et humains d'un pilotage régulier des contrats d'assurance sont bien réels. Il en va des fonds propres des organisations mais aussi de la pérennité de la continuité des accompagnements. Alors comment les reprendre en main ?
- "La mise en cause personnelle des dirigeants est plus fréquente"
- Face au risque cyber, la frilosité des assureurs
- Un examen payant des contrats pour de nouvelles garanties

La cybersécurité pour le social et le médico-social en 13 questions :
https://esante.gouv.fr/sites/default/files/media_entity/documents/ANS_GUIDECYBER_PHASE%201-EXE%20-V2.pdf

ESSMS : transparence financière et contrôle au menu 2023
Lagazettedescommunes.com – Club Santé social, 01/02/2023
https://www.lagazettedescommunes.com/849243

La loi de financement de la sécurité sociale pour 2023 renforce le contrôle des ESSMS et les sanctions prononcées dans le cadre de ces contrôles.

IMMIGRATION

L'immigré, main-d'œuvre et préjugés / CHEMIN Anne
Monde (le), 04/02/2023, p. 28-29
https://www.lemonde.fr/idees/article/2023/02/03/depuis-le-xix-siecle-l-immigre-en-bouc-emissaire-des-crises-franco-francaises_6160361_3232.html

Depuis les années 1870 et la première arrivée massive de travailleurs étrangers, d'abord des Européens - en France, la figure de l'immigré fédère contre lui dans les périodes de crises où "les identités collectives vacillent"

En matière de politique migratoire, il faut des actes courageux / ROUILLEAULT Delphine
Libération, 03/02/2023, p. 18
https://www.liberation.fr/idees-et-debats/tribunes/en-matiere-de-politique-migratoire-il-faut-des-actes-courageux

Présenté ce mercredi en Conseil des ministres, le projet de loi sur l'immigration se veut «équilibré» mais contient des dispositions trop restrictives.

Petit guide - Refuser la fabrique des sans-papiers
Cimade (la), 2023, 17 p.
https://www.lacimade.org/publication/36707/

Obtenir des papiers pour rester en France dépend aujourd'hui de procédures toujours plus imprévisibles et excluantes quand elles ne sont pas tout bonnement illégales. Et des milliers de personnes sont ainsi privées de leurs droits les plus fondamentaux tout en faisant fonctionner des pans entiers de l'économie à moindre frais. Nourri de l'expérience de La Cimade auprès des personnes étrangères, le petit guide, Refuser la fabrique des sans-papiers vous emmène dans cet univers kafkaïen où les rouages d'une administration aussi absurde que déshumanisée malmènent la vie de femmes, d'hommes et d'enfants qui n'aspirent qu'à vivre paisiblement.

Documenter, représenter et penser les exils, 10/2022, n° 4, p. 18-73
https://1257.pantheonsorbonne.fr/

#1257, la revue de vulgarisation scientifique de l'université Paris1PanthéonSorbonne a publié son nouveau numéro sur le thème des exils. Pour ce dossier, les trois éditeurs invités, Ségolène Débarre, Alice Franck et Patrick Simon, se sont entourés d'enseignantes et d'enseignants issus des différentes disciplines de l'université afin d'apporter un éclairage scientifique sur la question très actuelle de l'exil. Leurs articles abordent les dimensions subjective, mémorielle, statutaire de l'exil ainsi que les trajectoires et les traitements institutionnels des exilés.

Par les yeux des femmes, l'exil [Dossier]
Projet, 02/2023, n° 392, p. 10-61
https://www.cairn.info/revue-projet-2023-1.htm

Plus diplômées, plus mobiles, plus autonomes : le profil des femmes migrantes, aujourd'hui majoritaires en France, a évolué. Entre violences spécifiques sur le parcours et stéréotypes tenaces à l'arrivée, leur expérience diffère de celle des hommes. Que révèle l'exil de la condition féminine ?

Migrations : à la recherche des corps perdus
Actualités sociales hebdomadaires, 27/01/2023, n° 3292, p. 37

Organisations non gouvernementales et travailleurs sociaux se mobilisent pour aider les familles à retrouver leurs proches volatilisés sur les routes de l'exil, pour la plupart noyés dans le cimetière de la mer Méditerranée. Un travail titanesque qui relève pourtant de la responsabilité des Etats.

INSERTION

Que faire du RSA ? / MEDA Dominique
Projet, 02/2023, n° 392, p. 70-73
https://www.cairn.info/revue-projet-2023-1-page-70.htm

Les critiques du RSA font des allocataires les seuls responsables de leur difficile retour à l'emploi. Entre chiffres méconnus et insuffisance de l'accompagnement, l'urgence est à une politique d'insertion renforcée.
https://www.radiofrance.fr/franceculture/podcasts/le-pourquoi-du-comment-economie-et-social/que-faire-du-rsa-5241845

JEUNES

Mesurer le niveau de vie et la pauvreté des jeunes adultes de 18 à 24 ans - Une population particulièrement confrontée à la vulnérabilité économique
DREES - dossiers, 02/2023, n° 106, 52 p.
https://drees.solidarites-sante.gouv.fr/publications-communique-de-presse/les-dossiers-de-la-drees/mesurer-le-niveau-de-vie-et-la-pauvrete
La Direction de la recherche, des études, de l'évaluation et des statistiques (DREES) publie un Dossier qui propose une nouvelle mesure du niveau de vie et de la pauvreté monétaire des jeunes adultes de 18-24 ans. Une analyse de la pauvreté des jeunes adultes y est menée selon trois dimensions : monétaire, en conditions de vie, et subjective. L'enjeu est de dégager des enseignements structurels sur les populations de jeunes adultes les plus fragiles.

LOGEMENT

Replay - Le mal-logement
CNFPT, 06/02/2023, 130 mn
https://cnfpt-formation.adobeconnect.com/p6fxkpvc2nqc/
Webinaire organisé par le service de spécialité Inclusion sociale de l'INSET d'Angers et issu d'une série "De la rue au logement"
Parmi les 15 millions de personnes fragilisées par la crise du logement, 4 millions sont non ou mal-logées. Entre surpeuplement, habitat indigne, sans domicile personnel ou encore sans-abrisme, le mal-logement revêt de nombreux aspects qui méritent d'être objectivés pour comprendre le phénomène. Qui sont les mal-logés ? Quelles sont les évolutions du mal-logement en France ?
A l'occasion de la publication annuelle de son 28e rapport sur le mal-logement, la Fondation Abbé Pierre apportera un éclairage sur ce sujet. De la définition des mal-logés à la présentation des politiques publiques du logement, ce webinaire vise à apporter des éléments de compréhension de ce qu'est le mal-logement, des multiples réalités qu'il revêt aux causes de sa persistance, comment il se traduit sur les territoires pour identifier les leviers d'actions qui peuvent être mobilisés.
Consulter les ressources documentaires :
https://padlet.com/berangereguillet/de-la-rue-au-logement-jz5o1e8nwzby5bbt

Agir contre le mal-logement dans les départements et territoires d'outre-mer - État des lieux 2023, Fondation Abbé Pierre, 2023, 92 p.
https://www.fondation-abbe-pierre.fr/actualites/600-000-personnes-mal-logees-dans-les-departements-et-regions-doutre-mer
Pour la première fois, la Fondation Abbé Pierre a réalisé une étude sur le mal-logement dans les départements et régions d'Outre-Mer : Sur une population de 2,2 millions d'habitants, la Fondation Abbé Pierre estime que près de 600 000 personnes sont mal logées.

L'état du mal-logement en France - 2023
Fondation Abbé Pierre, 2023, 326 p.
https://www.fondation-abbe-pierre.fr/actualites/28e-rapport-sur-letat-du-mal-logement-en-france-2023#telechargementreml2022
Jusqu'à présent le sexe a rarement été considéré comme un facteur déclenchant ou aggravant du mal-logement. Pourtant, face au logement, être un homme ou une femme, ou appartenir à une minorité sexuelle, affecte considérablement les risques de subir diverses dimensions du mal-logement et bouleverse la manière même de vivre ce mal-logement. C'est pourquoi, par-delà ces analyses critiques sur l'action des pouvoirs publics face au mal-logement, ce 28e rapport se focalise sur « le genre du mal-logement » : dans quelle mesure et comment les femmes et les minorités de genre sont-elles particulièrement touchées par les difficultés de logement ?
https://www.publicsenat.fr/article/societe/l-acces-au-logement-cette-autre-source-d-inegalites-entre-les-femmes-et-les-hommes

Le plan Logement d'abord 2 se précise, sur fond de production "notoirement insuffisante"
MALLET Claire
Localtis.info, 02/02/2023
https://www.banquedesterritoires.fr/le-plan-logement-dabord-2-se-precise-sur-fond-de-production-notoirement-insuffisante
Le ministre Olivier Klein, qui participait le 1er février à la journée de la fondation Abbé-Pierre sur le mal-logement, a évoqué les priorités du deuxième plan Logement d'abord (2023-2027), jugé essentiel pour sortir un maximum de personnes de la rue ou de l'hébergement d'urgence. Il est aussi revenu sur la trop faible production de logements sociaux, enjoignant les maires à redevenir bâtisseurs.
Le plan :
https://www.gouvernement.fr/conseil-des-ministres/compte-rendu-du-conseil-des-ministres-du-01-02-2023#14619090-0ed9-4326-996d-e1e8809c17d4-1

PAUVRETE

THE CONVERSATION

Développer le réseau de transports en commun bénéficie-t-il vraiment aux plus pauvres ? / LIOTTA Charlotte, PFEIFFER Basile, COULOMBEL Nicolas, ET AL., TheConversation.com, 05/02/2023
https://theconversation.com/developper-le-reseau-de-transports-en-commun-beneficie-t-il-vraiment-aux-plus-pauvres-198261
Charlotte Liotta, École des Ponts ParisTech (ENPC); Basile Pfeiffer, Université Paris-Saclay; Nicolas Coulombel, École des Ponts ParisTech (ENPC); Vincent Viguié, École des Ponts ParisTech (ENPC) Le développement de transports en commun permet-il d'améliorer l'accès aux emplois des plus pauvres ? Des chercheurs de l'Ecole des Ponts-ParisTech ont analysé le cas de l'Ile-de-France

Réchauffement et pauvreté : deux crises à résoudre de front
Monde (le), 01/02/2023, p. 8
https://www.lemonde.fr/planete/article/2023/01/31/climat-taxer-les-plus-riches-permettrait-a-la-fois-de-lutter-contre-le-rechauffement-et-de-reduire-la-pauvrete_6159925_3244.html

"La crise climatique est profondément une crise des inégalités. Alors que l'essentiel des émissions de gaz à effet de serre est généré par les plus aisés, les plus pauvres et moins responsables sont les plus touchés par les impacts grandissants du dérèglement climatique. Revoir la fiscalité mondiale, notamment en taxant les plus riches, permettrait à la fois d'accélérer la lutte contre le réchauffement et celle contre la pauvreté. Telles sont les conclusions d'une vaste étude sur les inégalités climatiques publiée mardi 31 janvier 2023. Elle a été menée par le Laboratoire sur les inégalités mondiales (World Inequality Lab), un institut de recherche rattaché à l'Ecole d'économie de Paris et à l'université de Californie à Berkeley."
https://inequalitylab.world/fr/

« Rien n'est arbitraire dans l'attribution de valeur »
Actualités sociales hebdomadaires, 27/01/2023, n° 3292, p. 30-31

Dans son ouvrage, Nathalie Heinich décortique les mécanismes que nous mobilisons lorsque nous attribuons de la valeur à quelqu'un. Des procédés que nous suivons sans en avoir conscience et qui sont à l'œuvre dans la fabrique des inégalités.

Précarité - Un hôpital devenu tiers-lieu social
Actualités sociales hebdomadaires, 27/01/2023, n° 3292, p. 24-27

Sur la commune de Francheville, dans l'ouest lyonnais, Les Grandes Voisines est un tiers-lieu social mêlant le plus grand centre d'hébergement de la métropole de Lyon, un pôle santé solidaire, des entreprises locales et de nombreuses activités culturelles. Un projet expérimental axé sur la mixité sociale, qui doit se poursuivre jusqu'en 2026.
https://www.facebook.com/lesgrandesvoisines/

Inclusion numérique

Inclusion numérique : 6 constats et une proposition phare pour le Conseil National de la Refondation / DUBASQUE Didier
Dubasque.org, 09/02/2023
https://dubasque.org/inclusion-numerique-6-constats-et-une-proposition-phare-pour-le-conseil-national-de-la-refondation/

Il m'a récemment été demandé par quels sont mes constats sur l'inclusion numérique en France à l'échelle de mon activité. Ces constats sont nombreux et j'en ai sélectionné six qui me semblent révélateurs de la situation actuelle dans notre pays. Bien évidemment, cette liste n'est pas exhaustive. C'est une approche particulière. Ces constats, quels sont-ils ?

Non-recours

Lutte contre le non-recours : Jean-Christophe Combe installe le Comité de coordination pour l'accès aux droits / MEGGLE Caroline
Localtis.info, 01/02/2023
https://www.banquedesterritoires.fr/lutte-contre-le-non-recours-jean-christophe-combe-installe-le-comite-de-coordination-pour-lacces

Un Comité de coordination pour l'accès aux droits a été installé le 30 janvier 2023 par le ministre des Solidarités. Il aura pour mission de suivre l'expérimentation Territoires zéro non-recours, qui sera lancée "dans les prochaines semaines", puis de construire la vaste réforme de la solidarité à la source, dont la première étape de simplification des démarches est annoncée pour le second semestre 2024. Insistant sur la nécessité d'allier travail sur les données et accompagnement humain pour lutter de manière efficace contre le non-recours, Jean-Christophe Combe ouvre d'autres pistes de réflexion, notamment sur le "bon équilibre" à trouver pour les services publics entre "accueil numérique, accueil téléphonique, accueil humain".

Pauvreté des familles

A Lyon, la crèche Prévert accueille des enfants des centres d'hébergement et d'insertion sociale
Lesprodelapetiteenfance.fr, 01/12/2022
https://lesprosdelapetiteenfance.fr/initiatives/parentalite/lyon-la-creche-prevert-accueille-des-enfants-des-centres-dhebergement-et-dinsertion-sociale

On le sait, les modes d'accueil ont un rôle à jouer dans la réduction des inégalités sociales. Pour certaines crèches, elle est au cœur même de leur ADN. C'est le cas de la crèche Prévert de Lyon, qui accueille 9 enfants issus des CHRS et 6 enfants du quartier. Et cela fait 46 ans que cela dure. Zoom sur une initiative remarquable.

Reportage «C'est bestial» : le cauchemar des familles à la rue
Liberation.fr, 03/02/2023
https://psyzoom.blogspot.com/2023/02/reportage-cest-bestial-le-cauchemar-des.html

Livrés au froid, aux dangers et aux souffrances psychologiques et physiques, des centaines de parents vivent dehors avec leurs enfants. «Libération» en a rencontré dans un accueil de jour à Paris, où ils racontent la honte, les galères et la vie dure, même une fois «rescapés».

Pauvreté des jeunes

La vie à l'euro près des étudiants
France Inter, 07/02/2023, 4 mn
https://www.radiofrance.fr/franceinter/podcasts/le-zoom-de-la-redaction/le-zoom-de-la-redaction-du-mardi-07-fevrier-2023-8522514

L'augmentation du coût de l'alimentation et particulièrement celui de l'énergie complique singulièrement la vie des étudiants cette année. La solidarité familiale touche parfois ses limites, quand les parents eux-mêmes ont des revenus modestes. Reportage à Clermont-Ferrand.

Mesurer le niveau de vie et la pauvreté des jeunes adultes de 18 à 24 ans - Une population particulièrement confrontée à la vulnérabilité économique
DREES - dossiers, 02/2023, n° 106, 52 p.
https://drees.solidarites-sante.gouv.fr/publications-communique-de-presse/les-dossiers-de-la-drees/mesurer-le-niveau-de-vie-et-la-pauvrete

La Direction de la recherche, des études, de l'évaluation et des statistiques (DREES) publie un Dossier qui propose une nouvelle mesure du niveau de vie et de la pauvreté monétaire des jeunes adultes de 18-24 ans. Une analyse de la pauvreté des jeunes adultes y est menée selon trois dimensions : monétaire, en conditions de vie, et subjective. L'enjeu est de dégager des enseignements structurels sur les populations de jeunes adultes les plus fragiles.

Précarité alimentaire

Solidarités : à Marseille, une cuisine pour celles et ceux qui n'en ont pas
Actualités sociales hebdomadaires, 10/02/2023, n° 3294

A Marseille, Soliha Provence, l'association Le Bouillon de Noailles et Nexity Non Profit ont ouvert un tiers-lieu solidaire où les personnes en hébergement d'urgence ou à la rue peuvent cuisiner comme à la maison.
https://www.facebook.com/lacuisinedu101

L'agriculture urbaine germe dans les quartiers prioritaires
Gazette des communes, des départements, des régions (la), 13/02/2023, n° 2652, p. 40-42
https://archives.lagazettedescommunes.com/40515397/l-agriculture-urbaine-germe-dans-les-quartiers-prioritaires

L'agriculture urbaine doit permettre aux habitants des quartiers prioritaires de la ville d'accéder à une alimentation saine et durable.
Certains de ces habitants, souvent en situation de précarité, se sont éloignés de l'importance du "bien-manger". Avec ces projets, ils peuvent se reconnecter à la nature.
La production agricole dans ces quartiers est multiforme et un écosystème se met en place avec l'implantation de microfermes, pâturages et maraîchages.

A Montpellier, une "caisse alimentaire citoyenne" / GERARD Mathilde
Monde (le), 04/02/2023, n° 24287, p. 7
https://www.lemonde.fr/planete/article/2023/02/03/montpellier-experimente-une-caisse-alimentaire-citoyenne_6160408_3244.html

Un collectif soutenu par la municipalité expérimente une forme de sécurité sociale de l'alimentation.

Précarité énergétique

Replay - Agir contre la précarité énergétique dans le logement
CNFPT, 31/01/2023, 130 mn
https://cnfpt-formation.adobeconnect.com/p1wxunjjepym/
Webinaire organisé par le service de spécialité Inclusion sociale de l'INSET d'Angers et issu d'une série "De la rue au logement"

Qui sont les ménages concernés et comment reconnaître une situation de précarité énergétique ? Quels dispositifs existent localement pour apporter des solutions adaptées aux situations rencontrées, avec quels partenaires ? Comment coordonner les diverses approches et intervenants locaux pour accompagner au mieux les ménages (présentation du programme Slime+) ?
Ressources documentaires :
https://padlet.com/berangereguillet/webinaire-agir-contre-la-pr-carit-nerg-tique-dans-le-logemen-1qcxc9ve5yjda1z8

Surendettement

Enquête typologique sur le surendettement des ménages en 2022, Banque de France, 06/02/2023, 4 p.
https://www.banque-france.fr/sites/default/files/medias/documents/cp_enquete_typologique_surendettement_2022.pdf

En 2022, le nombre de dossiers de surendettement déposés est en retrait de 7 % par rapport à 2021. Il a été divisé par 2 depuis 2014
https://particuliers.banque-france.fr/enquete-typologique-sur-le-surendettement-des-menages-en-2022

PERSONNES AGEES

Qui vit à domicile, qui vit en établissement parmi les personnes de 60 ans ou plus ? Une comparaison à partir des enquêtes - Care-Ménages et Care-Institutions, DREES - dossiers, 02/2022, n° 104, 42 p.
https://drees.solidarites-sante.gouv.fr/sites/default/files/2023-02/DD104EMB.pdf
Ce Dossier de la DREES présente une comparaison inédite des caractéristiques des personnes de 60 ans ou plus selon leur lieu de vie, à partir des données des enquêtes Capacités, aides et ressources des seniors (Care) de la DREES. À l'heure où le « virage domiciliaire » constitue une orientation majeure des politiques publiques du grand âge, il met en lumière les questions posées par la volonté de « désinstitutionnalisation » des personnes âgées.

Grand âge : simplifions la gouvernance / RISO Jean-Pierre
Actualités sociales hebdomadaires, 10/02/2023, n° 3294, p. 32-33

En s'appuyant sur les évolutions en cours induites par la création de la 5e branche, la Fnadepa propose de changer le mode de gouvernance du secteur du grand âge. Et milite pour une simplification organisée autour des ARS, transformées en agences régionales de la santé et de l'autonomie.

Aidant familial

Soutenir les aidants en levant les freins au développement de solutions de répit
FAUCHIER MAGNAN Emilie, FENOLL Bertrand, TOCHE Olivier
Inspection générale des affaires sociales, 12/2022, 162 p.
https://www.igas.gouv.fr/spip.php?article878
Dans le cadre de la stratégie gouvernementale "Agir pour les aidants 2020-2022", l'Inspection générale des affaires sociales (IGAS) a été saisie d'une mission portant sur l'évolution du cadre juridique et financier de l'offre de répit pour les aidants de personnes âgées, de personnes en situation de handicap et de personnes malades.

Proches aidants : la tentation de la professionnalisation
Actualités sociales hebdomadaires, 10/02/2023, n° 3294, p. 6-12

La récente ouverture de la validation des acquis de l'expérience aux aidants familiaux envoie un signal inquiétant au secteur médico-social comme aux proches censés bénéficier de cette nouvelle possibilité. Les uns y voient une réponse bien pratique à la pénurie de personnel dans un contexte où le maintien à domicile devient la norme, quand les autres – toujours plus nombreux – n'ont pas forcément envie de se reconvertir dans les métiers du lien et du soin.
- « Nous alimentons collectivement ce système », Laurence Hardy, socio-anthropologue
- Des pairs-aidants salariés pour épauler les parents

Ehpad

THE CONVERSATION

Grand âge et dépendance : un an après l'« affaire Orpea », où en est-on ? / LEFEBVRE DES NOETTES Véronique
TheConversation.com, 07/02/2023
https://theconversation.com/grand-age-et-dependance-un-an-apres-l-affaire-orpea-ou-en-est-on-199431

Un an après les révélations du livre « Les Fossoyeurs », et malgré une enquête administrative aux conclusions sans équivoque, la situation des Ehpad peine à s'améliorer. Des pistes existent pourtant.

Podcast - Auprès de vous, 2023
https://smartlink.ausha.co/aupres-de-vous
Cette série de podcasts en 5 épisodes qui pose un nouveau regard sur l'accueil du grand âge. Qui n'a pas été confronté un jour au vieillissement d'un proche, d'un parent, et avec lui, à l'arrivée de la peur et des soucis ? Que va-t-il lui arriver ? Combien de temps va-t-il pouvoir rester seul à la maison ? Se profile alors l'EHPAD, solution de dernier recours dont les récents scandales ont fini de ternir l'image. Et pourtant il existe aujourd'hui d'autres alternatives. Accompagnées, entourées, les personnes âgées ont davantage de choix pour rester en lien, habiter sereinement chez elles ou ailleurs. AUPRÈS DE VOUS donne la parole à Josette, Renée, Léone, Laure et bien d'autres pour raconter leur quotidien, leurs bonheurs et leurs tracas. À leurs côtés, des professionnels formés ou en cours de formation témoignent de leur engagement de tous les instants pour leur rendre la vie plus douce. Dans cette série en 5 épisodes imaginée par le Département de Maine-et-Loire, découvrez une nouvelle manière de vieillir ensemble.

Documentaire - Sortir de la pénombre : de la prison à l'Ehpad, 2023, 45 mn
https://www.youtube.com/watch?v=ks15MEtQbx8
En partenariat avec la FNADEPA, ce documentaire commandé par le ministère de la Justice (Direction de l'administration pénitentiaire) et le ministère des Solidarités, de l'Autonomie et des Personnes handicapées (Direction générale de la cohésion sociale), met en lumière la situation des personnes détenues âgées en perte d'autonomie ainsi que leur accueil à leur sortie de détention, ou en aménagement de peine, au sein des EHPAD.
Le tournage s'est déroulé d'une part en détention au sein de l'Établissement Public de Santé National de Fresnes, et d'autre part au sein de l'EHPAD de la Croix Rouge de Givet et de l'EHPAD St Barthélémy à Marseille. « Sortir de la pénombre : de la prison à l'EHPAD » donne à voir les difficultés auxquelles sont confrontées les personnes détenues comme les défis auxquels doivent faire face les personnels pénitentiaires et médicaux préparant une sortie vers les maisons de retraites médicalisées. Des professionnels des EHPAD y décrivent également la prise en charge de ces publics, loin des clichés et idées reçues, et font part du lien qui se tisse avec les résidents.

« Centre de ressources territorial pour personnes âgées » : les appels à projets sont lancés
Lagazettedescommunes.com, 09/02/2023
https://www.lagazettedescommunes.com/850120/centre-de-ressources-territorial-pour-personnes-agees-les-appels-a-projets-sont-lances/
Ce nouveau dispositif doit associer l'offre d'un Ehpad et celle d'un service d'aide à domicile. La sélection des projets est à la main des agences régionales de santé (ARS). Malgré des initiatives locales réussies, le nombre de projets prévu est jugé insuffisant.

Des artistes à l'EHPAD : reportage
Obs (l'), 12/01/2023, n° 3040, p. 70-73
Le metteur en scène Mohamed El Khatib et la plasticienne Valérie Mréjen ont ouvert dans l'EHPAD des Blés d'or, près de Chambéry, un centre d'art contemporain.
https://ehpad-lesblesdor.fr/

Logement

Quand les baby-boomers auront 85 ans - Projections pour une offre d'habitat adapté à l'horizon 2030-2050 / BAYROU François, BROUSSY Luc, Haut-commissariat au plan, Matières grise, 02/2023, 52 p.
https://www.vie-publique.fr/rapport/288140-projections-pour-une-offre-d-habitat-pour-les-personnes-agees-2030-2050
Dans un premier temps le rapport présente une évaluation démographique du nombre de personnes âgées et leur degré de dépendance à horizons 2030 et 2050. Puis il rappelle les mutations sociétales qui, afin de répondre aux aspirations des personnes âgées, requièrent de leur proposer le choix entre diverses solutions d'habitat. Le rapport souligne également les disparités géographiques qui appellent une planification de l'hébergement différenciée selon les territoires.

Santé

Séniors : le travail, c'est la santé ?
Terra nova, 14/02/2023
https://tnova.fr/societe/sante/seniors-le-travail-cest-la-sante/
Parce qu'il stimule l'activité physique, les facultés cognitives et les interactions sociales des individus, le travail serait plutôt un facteur d'amélioration de leur état de santé, y compris chez les séniors qui approchent de l'âge de la retraite. Sous réserve bien sûr que les conditions n'en soient pas dégradées… C'est en tout cas ce que suggèrent un grand nombre d'études épidémiologiques et de santé publique internationales.

PERSONNES EN SITUATION DE HANDICAP

En France, une personne sur sept de 15 ans ou plus est handicapée, en 2021
DREES - études et résultats, 02/2022, n° 1254
https://drees.solidarites-sante.gouv.fr/publications/etudes-et-resultats/en-france-une-personne-sur-sept-de-15-ans-ou-plus-est-handicapee
La Direction de la recherche des études de l'évaluation et des statistiques (DREES) publie une nouvelle étude, à partir du nouveau dispositif des enquêtes Autonomie, qui apporte un éclairage sur le nombre de personnes en situation de handicap et détaille leurs limitations fonctionnelles.

Et si on appliquait enfin la loi « handicap » ? [Dossier]
Gazette des communes, des départements, des régions (la), 30/01/2023, n° 2650, p. 28-33
https://archives.lagazettedescommunes.com/40493563/et-si-on-appliquait-enfin-la-loi-handicap-r
- Universalité
En application de la loi « handicap » du 11 février 2005, tous les établissements recevant du public (ERP) devraient être accessibles à l'ensemble des personnes concernées, quel que soit leur handicap.
- Fin des délais
Les agendas d'accessibilité programmée, créés par ordonnance en 2014 et qui visaient à prolonger les délais de mise en accessibilité des ERP, arrivent à leur terme, les derniers avec l'échéance 2024-2025.
- Risque contentieux
Les collectivités locales qui n'auraient pas réalisé les travaux pour rendre accessibles les bâtiments et équipements publics pourraient être attaquées devant le juge pour non-respect de la loi « handicap ».

Enfants polyhandicapés - Changer le regard sur leurs capacités [Dossier]
Lien social, 14/02/2023, n° 1333, p. 18-24
Au sommaire :
- Changer le regard sur leurs capacités
- Des capacités cognitives insoupçonnées - Expérience pédagogique à Houplines (Nord)
- S'émerveiller de tous petits progrès - Entretien avec Catherine Derouette, Directrice d'un établissement pour enfants et adolescents polyhandicapés en Ile-et-Vilaine (35)

Aidant familial

9,3 millions de personnes déclarent apporter une aide régulière à un proche en situation de handicap ou de perte d'autonomie en 2021
DREES - études et résultats, 02/2022, n° 1255
https://drees.solidarites-sante.gouv.fr/publications/etudes-et-resultats/93-millions-de-personnes-declarent-apporter-une-aide-reguliere-un
La Direction de la recherche des études de l'évaluation et des statistiques (DREES) publie une nouvelle étude à partir du dispositif des enquêtes Autonomie, qui s'intéresse aux personnes, mineures et majeures, qui déclarent apporter une aide régulière à un proche en situation de handicap ou de perte d'autonomie et détaille les catégories d'aides apportées

Soutenir les aidants en levant les freins au développement de solutions de répit / FAUCHIER MAGNAN Emilie, FENOLL Bertrand, TOCHE Olivier
Inspection générale des affaires sociales, 12/2022, 162 p.
https://www.igas.gouv.fr/spip.php?article878
Dans le cadre de la stratégie gouvernementale "Agir pour les aidants 2020-2022", l'Inspection générale des affaires sociales (IGAS) a été saisie d'une mission portant sur l'évolution du cadre juridique et financier de l'offre de répit pour les aidants de personnes âgées, de personnes en situation de handicap et de personnes malades.

Proches aidants : la tentation de la professionnalisation
Actualités sociales hebdomadaires, 10/02/2023, n° 3294, p. 6-12

La récente ouverture de la validation des acquis de l'expérience aux aidants familiaux envoie un signal inquiétant au secteur médico-social comme aux proches censés bénéficier de cette nouvelle possibilité. Les uns y voient une réponse bien pratique à la pénurie de personnel dans un contexte où le maintien à domicile devient la norme, quand les autres – toujours plus nombreux – n'ont pas forcément envie de se reconvertir dans les métiers du lien et du soin.
- « Nous alimentons collectivement ce système », Laurence Hardy, socio-anthropologue
- Des pairs-aidants salariés pour épauler les parents

Autisme

Autisme : ce que les communes peuvent faire
Maires de France, 01/2023, n° 408, p. 38-39

Adaptation des services publics, insertion scolaire et professionnelle...Toute une palette d'actions peuvent être engagées par les élus et leurs agents.
https://www.amf.asso.fr/documents-agir-pour-inclusion-personnes-autistes/41446
https://www.autisme-france.fr/
https://autisme.fr/
https://www.has-sante.fr/jcms/c_2829216/fr/autisme-travaux-de-la-has

Emploi

Se reconvertir dans le social après un accident de la vie: le dispositif Oasis a 10 ans
Lavoixdunord.fr, 06/02/2023
https://www.lavoixdunord.fr/1288369/article/2023-02-06/se-reconvertir-dans-le-social-apres-un-accident-de-la-vie-le-dispositif-oasis-10

Samedi, en marge de ses portes ouvertes, l'Institut régional du travail social (IRTS), basé à Loos, fêtait les dix ans d'un dispositif qui facilite la reconversion des personnes handicapées.

L'emploi des personnes handicapées en 10 questions
Gazette des communes, des départements, des régions (la), 30/01/2023, n° 2650, p. 26-27
https://www.lagazettedescommunes.com/126084/lemploi-des-personnes-handicapees-en-10-questions/?

Au-delà de l'obligation d'emploi, les employeurs de la fonction publique territoriale disposent de différents outils pour faciliter l'accès des personnes handicapées aux emplois des collectivités locales et de leurs établissements. Le point en dix questions.

La réforme des établissements et services d'aide par le travail
Actualités sociales hebdomadaires, 10/02/2023, n° 3294, p. 14-18

Pris pour l'application de l'article 136 de la loi « 3DS » du 21 février 2022, un décret du 13 décembre 2022 aménage les conditions dans lesquelles les travailleurs handicapés peuvent être orientés en établissements et services d'aide par le travail. Il leur ouvre aussi de nouveaux droits sociaux, notamment en matière de congés et de rémunération.
Décret n° 2022-1561 du 13 décembre 2022 relatif au parcours professionnel et aux droits des travailleurs handicapés admis en établissements et services d'aide par le travail :
https://www.legifrance.gouv.fr/jorf/id/JORFTEXT000046733746

Etablissements pour personnes en situation de handicap

Au Clos du Nid, petits pas et grandes avancées
Actualités sociales hebdomadaires, 10/02/2023, n° 3294, p. 22-25

L'association Le Clos du Nid expérimente la méthode Montessori dans quatre de ses établissements accueillant des personnes handicapées. Courante dans le système scolaire, cette pédagogie alternative sert ici à faire progresser des résidents très dépendants dans leur autonomie, et à leur offrir davantage de choix. Une petite révolution pour les professionnels, appelés à changer leur regard comme leur posture.

Une transformation à 360° au plus près des jeunes
Direction(s), 02/2023, n° 216, p. 14-17

Essonne. L'association L'Essor a réorganisé son dispositif intégré institut thérapeutique éducatif et pédagogique (Ditep) et ses services d'éducation spéciale et de soins à domicile (Sessad) en service global d'accompagnement territorialisé. L'équipe de chaque antenne propose toute la palette des mesures nécessaires à des parcours individualisés des jeunes, près de leurs familles, et en lien étroit avec tous les partenaires.

Pair-aidance

Handicap : des intervenants experts d'usages pour former les travailleurs sociaux
Actualités sociales hebdomadaires, 27/01/2023, n° 3292, p. 28-29

Les premiers intervenants experts d'usages – formés dans le cadre d'un projet porté depuis un an par la fédération Paralysie cérébrale France – commencent à transmettre leurs expériences aux futurs professionnels au sein des écoles du travail social. Ce dispositif pilote, dont le format est proche de celui d'une recherche-action, permet à des personnes en situation de handicap non seulement d'être actrices de leur futur accompagnement, mais aussi de promouvoir leur montée en compétences. Julia Boivin est à l'initiative de ce projet. Consultante et formatrice indépendante, elle a notamment mené une mission « autodétermination et pair-aidance » dans une association gestionnaire d'établissements et services médico-sociaux. Jacky Vagnoni est quant à lui président de Paralysie cérébrale France.

Santé

Santé et handicap - Regards croisés entre le cadre institutionnel international et européen / Conseil français des personnes handicapées pour les affaires européennes et internationales, 01/2023, 43 p
https://www.cfhe.org/wp-content/uploads/2023/01/livret-sante-et-handicap.pdf

Le handicap est défini ainsi dans l'article 1 de la Convention de l'ONU relative aux droits des personnes handicapées (CDPH) : "Par personnes handicapées on entend des personnes qui présentent des incapacités physiques, mentales, intellectuelles ou sensorielles durables dont l'interaction avec diverses barrières peut faire obstacle à leur pleine et effective participation à la société sur la base de l'égalité avec les autres."
Néanmoins, en réalité, la définition du handicap peut varier d'un pays à l'autre, notamment avec une définition davantage basée sur des critères médicaux ce qui peut mener à la prise en compte de critères différents (santé mentale, handicap temporaire, autonomie de la personne) avec une grille de classification du handicap qui diffère. Il est par conséquent difficile d'avoir un nombre précis et cohérent de personnes en situation de handicap pour chaque pays, ce qui rend les comparaisons difficiles. En outre, cela renforce la conception que les personnes en situation de handicap sont des objets de soins plus que des sujets de droits.

Sexualité

Assistance sexuelle des personnes handicapées : le CNCPH propose un cadre
Média social (Le), 07/02/2023
https://www.lemediasocial.fr/assistance-sexuelle-des-personnes-handicapees-le-cncph-propose-un-cadre_AYJ8ea

Le Conseil national consultatif des personnes handicapées (CNCPH) formule treize propositions pour garantir l'accès à une vie affective, intime et sexuelle. Il appelle à expérimenter l'assistance sexuelle.
http://ibp-prod.info6tm.fr/api/v1/files/63e25e4fb1b7134d2f4e116c?alt=file

Violences sexuelles

Le Monde **Les personnes handicapées dans l'angle mort des violences sexuelles** / GALLAIS Arnaud, RABATEL Marie
Monde (le), 14/02/2023, p. 27
https://www.lemonde.fr/idees/article/2023/02/13/violences-sexuelles-pourquoi-alors-que-tout-le-monde-sait-ce-qu-il-se-passe-personne-n-agit_6161593_3232.html

La vulnérabilité particulière des personnes en situation de handicap aux agressions sexuelles n'est pas suffisamment prise en compte, s'indignent, dans une tribune au « Monde », Arnaud Gallais et Marie Rabatel, membres de la Commission indépendante sur l'inceste et les violences sexuelles faites aux enfants.
https://commissiondetude-jeanvanier.org/commissiondetudeindependante2023-empriseetabus/wp-content/uploads/2023/01/Rapport_Emprise-et-Abus_FR.pdf

POLITIQUE DE LA VILLE

“La politique de la ville a créé des isolats”
Actualités sociales hebdomadaires, 10/02/2023, n° 3294, p. 28-29

Thibault Tellier souligne comment l’Etat, conscient très tôt des limites du modèle des grands ensembles, a réorienté sa politique urbaine. Jusqu’aux années 1990, il a cherché à mieux prendre en compte les problématiques sociales, avant de consacrer une approche matérielle de la politique de la ville.
https://arenes.eu/membres/tellier-thibault/

POLITIQUE SOCIALE

Les pratiques des collectivités territoriales en faveur de la cohésion sociale des territoires vers une transformation de l'action publique locale
CNFPT, 12/2022, 56 p
https://www.cnfpt.fr/sites/default/files/document/1674661593/etude-pratiques-collectivites-territoriales-faveur-cohesion-sociale-territoriale-transformation-laction-publique-locale.pdf

Du fait de leur intervention dans la plupart des domaines qui régissent la vie quotidienne des populations, les collectivités territoriales sont confrontées aux mutations profondes de la société : nouvelles formes de pauvreté et d’exclusion sociale, vieillissement de la population, fragilité du lien social, questions du vivre- ensemble, étalement urbain, disparités territoriales et
désertification des territoires ruraux, difficultés d’accès aux services publics, adaptation aux changements climatiques, érosion de la biodiversité, etc. Au-delà des réponses correctives et d’une posture réactive de l’action publique, ce contexte amène-t-il à une transformation durable du service public local et de ses modes de conduite ?
En associant très largement des acteurs des collectivités territoriales, des représentants institutionnels, des experts d’horizons divers sur ces problématiques, cette étude vise à questionner un possible « renouveau du service public local » et à nourrir les réflexions du CNFPT sur son accompagnement et sur l’évolution de son offre de formation en faveur des grandes transitions.

PROTECTION DE L’ENFANCE

Lancement de la chaine YouTube de l'ONPE
Onpe.gouv.fr, 06/02/2023
https://www.oned.gouv.fr/actualite/lancement-chaine-youtube-lonpe

Cette chaîne propose des vidéos de formats diversifiés (allant de 3 minutes à 1h), ayant un caractère scientifique et pluridisciplinaire. Elle vise à diffuser largement les connaissances scientifiques disponibles sur la protection de l’enfance. Elle contient dès son lancement plus d’une vingtaine de vidéos sur des sujets variés tels que la prostitution des mineurs, la scolarité, la santé des enfants protégés, ou encore la loi du 7 février 2022.
Cette vidéothèque sera progressivement enrichie et permettra une recherche par thèmes, par mots clés et par nom d’intervenant. Un comité éditorial faisant appel à des personnes qualifiées (Gilles Séraphin, Isabelle Lacroix et Philippe Fabry) a été installé le 31 janvier dernier et assurera le respect de la ligne éditoriale de la chaîne comme la qualité scientifique de son contenu.

Fiches pratiques - Les besoins fondamentaux des enfants, Cnape, 2023, 41 p.
https://www.cnape.fr/documents/cnape_-fiches-pratiques-sur-les-besoins-fondamentaux-de-lenfant/
Pour garantir à chaque enfant la réponse la plus précoce et adéquate à ses besoins, la CNAPE publie des fiches mobilisant les besoins fondamentaux de l'enfant comme une clé de lecture et d'analyse de l'action éducative. Il s'agit de favoriser une culture commune au sein des équipes éducatives et amener un changement de regard sur cet enjeu essentiel à la protection et au bien-être de l'enfant.

Moi, sans attache – Psycho
Arte, 2023, 27 mn
https://www.arte.tv/fr/videos/RC-020449/psycho/
À partir de plusieurs témoignages et avis d'experts, cet épisode met en lumière les troubles de l'attachement, qui souvent dépendent des premières années de vie. Les expériences de violence comme le divorce, l'abus et le harcèlement entraînent des traumatismes qui peuvent conditionner durablement le rapport aux autres.

« Chacun doit être remis en responsabilité »
Direction(s), 02/2023, n° 216, p. 18-20
L'État doit renforcer sa présence sur les territoires pour soutenir les départements, chefs de file de la protection de l'enfance, préconise Charlotte Caubel. Gouvernance, contrôle des structures, attractivité des métiers, lutte contre les violences sexuelles en institutions… La secrétaire d'État multiplie les leviers.

Adoption

Études historique sur les pratiques illicites dans l'adoption internationale en France - Compte-rendu de recherche, 03/02/2023
https://enfance-jeunesse.fr/recherche-les-pratiques-illicites-dans-ladoption-internationale-en-france/
Fabio MACEDO (chercheur postdoctorant) et Yves DENECHERE (professeur d'histoire contemporaine à l'Université d'Angers) sont à l'origine de ce compte-rendu de recherche intitulé "Études historique sur les pratiques illicites dans l'adoption internationale en France"

Inceste

Inceste : l'autorité parentale en débat
Monde (le), 09/02/2023, p. 14
https://www.lemonde.fr/societe/article/2023/02/08/inceste-les-deputes-se-penchent-sur-la-question-sensible-de-l-autorite-parentale_6160997_3224.html
Les députés examinent un texte sur la suspension des droits des parents. Peu d'actions ont été mises en place depuis les recommandations de la Ciivise, il y a un an

Protégeons les enfants des violences au sein de la famille / SANTIAGO Isabelle, Fondation Jean Jaurès, 06/02/2023
https://www.jean-jaures.org/publication/protegeons-les-enfants-des-violences-au-sein-de-la-famille/
La proposition de loi sur la protection des enfants, portée par Isabelle Santiago, sera examinée en séance à l'Assemblée nationale, le 9 février prochain. La députée du Val-de-Marne analyse, dans cette note, la situation législative entourant la protection de l'enfance en France et ses nombreuses limites. Pour y répondre, elle propose notamment de suspendre temporairement ou définitivement l'autorité parentale en cas de violence intrafamiliale.

Inceste : mieux sensibiliser les professionnels
Actualités sociales hebdomadaires, 27/01/2023, n° 3292, p. 36

En novembre dernier, le cabinet de formation Altisme et la ville de Lons-le-Saunier (Jura) ont mis sur pied une soirée de prévention contre les violences sexuelles faites aux enfants. Objectif : sensibiliser le grand public et participer à la libération de la parole. Mais aussi mieux former les professionnels en contact avec les enfants, dont les travailleurs sociaux.
https://conferences-gesticulees.net/conferences/princess-bekille-et-les-grands-mechants-loups/

yapaka.be **[Vidéo] Inceste : quand le professionnel se sent dépassé lors d'un dévoilement**
Yapaka.be, 2023, 4mn30
https://www.yapaka.be/video/video-inceste-quand-le-professionnel-se-sent-depasse-lors-dun-devoilement

Yves-Hiram Haesevoets (04:30), psychologue clinicien, explique que le dévoilement peut surgir d'une parole, d'une phrase, d'un mot qui échappe à l'enfant et bouleverse le professionnel (enseignant, animateur). Celui-ci ressent généralement une grande ambivalence entre colère, déni "ce n'est pas possible", "je connais le parent", stupéfaction etc. Il ne faut pas rester seul face à une telle révélation, la charge émotionnelle est trop forte et renvoie chacun à sa propre histoire, ses propres failles

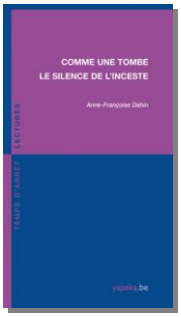

Comme une tombe. Le silence de l'inceste / DAHIN Anne-Françoise
Yapaka.be, 02/2022, 34 p.
https://www.yapaka.be/livre/livre-comme-une-tombe-le-silence-de-linceste
À l'heure où les faits de violences sexuelles se révèlent publiquement, notamment au travers des médias, réseaux sociaux et mouvements collectifs, ce livre tente de penser le silence de l'inceste dans ses enjeux affectifs et relationnels et d'approcher les mécanismes complexes en jeu. Tel un kaléidoscope, les multiples facettes du silence sont à considérer pour en comprendre la dimension protectrice de survie et celle, mortifère, d'abandon et de disparition de soi. Parler, à titre individuel, relève d'un défi tant pour l'enfant que pour l'adulte en devenir, et d'autres détours sont souvent empruntés pour exprimer le non-dit. Le silence se propage à tous jusqu'au professionnel pris dans la confusion en présence. Pour qui sera placé en position d'accueil du secret ou d'accompagnement, quelques repères peuvent dès lors s'avérer précieux afin de ne pas répéter ce qui, de la relation incestueuse, peut tendre à se rejouer.

Métiers

Podcast - "Il faut les mériter, ces gamins-là" (Gaëlle, Cheffe de service - Placement à domicile), Droit d'enfance, 27/01/2023, 29 mn
https://podcast.ausha.co/vocation-s/il-faut-les-meriter-ces-gamins-la-gaelle-cheffe-de-service-placement-a-domicile
Gaëlle est cheffe d'un service de placement à domicile en Seine-Saint-Denis. Engagée depuis plus de 28 ans dans la protection de l'enfance, elle a été convaincue dès ses 11 ans qu'elle souhaitait s'engager auprès des enfants placés après le visionnage d'un téléfilm. Aujourd'hui, elle revient sur son parcours, les difficultés qui l'ont émaillé, et ce qui fonde encore aujourd'hui son envie de poursuivre son engagement dans un contexte qui a grandement évolué depuis ses débuts.

Podcast - Les voix de l'enfance protégée : A la rencontre des acteur.ices de la protection de l'enfance, ONPE, 2023
https://lesvoixdelenfanceprotegee.lepodcast.fr/
La protection de l'enfance fait face à de nombreux enjeux: prévention des violences, collaboration avec les familles, difficultés de recrutement, accompagnement à la sortie des dispositifs à 18 ans et bien d'autres. Elle est également riche d'un grand nombre d'acteurs et d'actrices qui y œuvrent quotidiennement. Ce podcast va à leur rencontre pour en apprendre plus sur leur travail et comprendre les enjeux à travers leurs points de vue et leur expertise. Dans chaque épisode, je rencontre une personne travaillant à l'Aide Sociale à l'Enfance, dans un foyer ou dans un tribunal pour enfant pour un entretien en profondeur. L'objectif est de rendre visible les questions liées à l'épanouissement des enfants les plus vulnérables.

Mineurs non accompagnés

Un quart des mineurs non accompagnés (MNA) dormaient en centre d'hébergement ou dans la rue avant leur entrée en établissement de l'aide sociale à l'enfance (ASE) / TORTEL Adrien, ABASSI Elisa
DREES - études et résultats, 02/2023, n° 1256, 7 p.
https://drees.solidarites-sante.gouv.fr/publications/etudes-et-resultats/un-quart-des-mineurs-non-accompagnes-mna-dormaient-en-centre
La Direction de la recherche, des études, de l'évaluation et des statistiques (DREES) publie une étude sur les jeunes accueillis en établissement de l'aide sociale à l'enfance (ASE). Cette étude repose principalement sur l'édition 2017 de l'enquête auprès des établissements et services de la protection de l'enfance (ES-PE). Elle décrit le profil des jeunes mineurs non accompagnés (MNA) accueillis en établissement, en comparaison des jeunes n'ayant pas ce statut en protection de l'enfance (non-MNA).

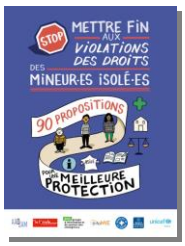

90 propositions pour une véritable protection des mineur·e·s isolé·e·s
Centre Primo Levi, Cimade (la), Unicef, 2023, 48 p.
https://primolevi.org/app/uploads/2023/02/Rapport_MNA-VERSION-DEFINITIVE-6.02.2023.pdf
Un an après la promulgation de la loi relative à la protection des enfants dite "Loi Taquet", les droits de milliers d'enfants présents sur le territoire français ne sont toujours pas respectés.

Note de synthèse : La transition vers l'âge adulte des MNA, Réseau européen des migrations, 2022, 16 p.
https://www.immigration.interieur.gouv.fr/Europe-et-Internati
Cette note de synthèse du Réseau européen des migrations (REM) étudie le cas particulier des MNA qui atteignent la majorité dans l'UE et en Norvège. Réalisée à partir des informations recueillies par les Points de contact nationaux du REM, cette note vise à recenser les mesures, les structures et les systèmes adoptés par les États membres de l'UE et la Norvège en vue de fournir un soutien transitoire aux MNA après qu'ils ont atteint la majorité et étudie également les services et le soutien proposés à ces jeunes au cours de leur transition vers l'âge adulte

Mineures migrantes : les dernières invisibles / JORDAN Chloé
Projet, 02/2023, n° 392, p. 40-43
https://www.cairn.info/revue-projet-2023-1.htm

Les migrantes qui tentent de faire reconnaître leur minorité sont proportionnellement moins nombreuses que les garçons. Mais leur genre les expose à des violences spécifiques et la protection qu'elles reçoivent n'est pas toujours adaptée.

Placement

Les jeunes quittant les établissements de l'aide sociale à l'enfance / ABASSI ELISA, DREES - dossiers, 02/2023, n° 105, 37 p.
https://drees.solidarites-sante.gouv.fr/publications/les-dossiers-de-la-drees/les-jeunes-quittant-les-etablissements-de-laide-sociale
La Direction de la recherche, des études, de l'évaluation et des statistiques (DREES) publie un Dossier de la DREES sur les jeunes accueillis en établissement de l'aide sociale à l'enfance (ASE). Cette étude repose principalement sur l'édition 2017 de l'enquête auprès des établissements et services de la protection de l'enfance (ES-PE). Elle analyse les dynamiques de maintien et de sortie, au cours de l'année 2017, de l'ensemble des jeunes accueillis au sein des établissements de l'ASE. Elle présente également des éléments de trajectoires, notamment résidentielles, des jeunes sortants de ces établissements en 2017.

Podcast - S1E3 Quelle scolarité pour les enfants protégés? Avec l'ONPE
Observatoire national de la protection de l'enfance, 06/02/2023, 48 mn
https://podcloud.fr/podcast/lesvoixdelenfanceprotegee/episode/s1e3-quelle-scolarite-pour-les-enfants-proteges-avec-lonpe
Dans le troisième épisode, Aurélie Picot, chargée de mission Education nationale à l'Observatoire Nationale de la Protection de l'Enfance (ou ONPE), nous parle de la scolarité des enfants pris en charge par l'aide sociale à l'enfance et notamment les enjeux autour de la scolarité en situation de placement. Elle parle des apports de la recherche pour comprendre quels sont les freins et les leviers pour soutenir la scolarité des enfants protégés. Nous avons abordé les questions d'orientation, les effets du covid ou encore les innovations qui sont mises en œuvre au Royaume uni. Bonne écoute !

Placement à domicile : Les risques de dérive
Actualités sociales hebdomadaires, 27/01/2023, n° 3292, p. 6-12

Ni mesure en milieu ouvert, ni accueil classique, le placement à domicile (PAD) bouscule les frontières de l'accompagnement en confiant des enfants à l'aide sociale à l'enfance (ASE) tout en les maintenant à domicile. Si cette disposition est aujourd'hui en croissance, l'enjeu reste cependant de s'assurer – dans un contexte de saturation des dispositifs et de forte hétérogénéité – de bien cibler les jeunes, au risque de ne pas suffisamment les protéger.
- « Tout se joue sur les mots "physique" et "juridique" », Jean-Pierre Rosenczveig, ancien président du tribunal pour enfant de Bobigny
- Des professionnels sur la brèche : expérience en Loire-Atlantique
https://efis.parisnanterre.fr/blog/laccompagnement-a-perennisation-des-sorties-de-placement-etude-croisee-du-placement-a-domicile-comme-dispositif-de-retour-en-famille/

Un écovillage réunit les fratries placées
Maires de France, 01/2023, n° 408, p. 43

Les Sablons (1 400 hab.) accueille 54 enfants grâce à la fondation Action Enfance et au département de la Gironde, avec l'appui essentiel du maire de la commune.
https://www.actionenfance.org/villages-enfants-foyers/carte/sablons-33/

Santé mentale

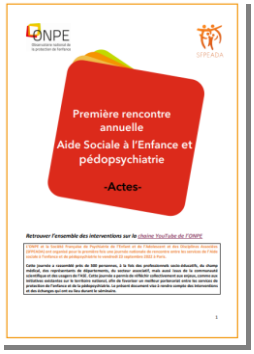

Actes de la première rencontre annuelle - Aide Sociale à l'Enfance et pédopsychiatrie, Observatoire national de la protection de l'enfance, 23/09/2022, 40 p.
https://onpe.gouv.fr/system/files/publication/actes_journee_ase-pedopsychiatrie_-_230922.pdf
L'ONPE et la Société Française de Psychiatrie de l'Enfant et de l'Adolescent et des Disciplines Associées (SFPEADA) ont organisé pour la première fois une journée nationale de rencontre entre les services de l'Aide sociale à l'enfance et de pédopsychiatrie le vendredi 23 septembre 2022 à Paris.
Cette journée a permis de réfléchir collectivement aux enjeux, comme aux initiatives existantes sur le territoire national, afin de favoriser un meilleur partenariat entre les services de protection de l'enfance et de la pédopsychiatrie. Le présent document vise à rendre compte des interventions et des échanges qui ont eu lieu durant le séminaire.
Les vidéos des interventions :
https://www.youtube.com/watch?v=qbrwi71Vz2A
https://www.youtube.com/watch?v=sedILl_1vtg

TRAVAIL SOCIAL

Le bien-être au travail au cœur du management
Direction(s), 02/2023, n° 216, p. 10-13
https://www.directions.fr/Trophee/reportages/2023/2/Le-bien-etre-au-travail-au-cur-du-management-2058162W/
Soissons (Aisne). Donner de l'autonomie au personnel, améliorer la qualité de vie au travail et renforcer la cohésion des équipes… Avec son projet de transformation managériale « Rêve-évolution », l'association d'aide à domicile Aid'Aisne fait d'une pierre deux coups : accroître son attractivité et la qualité de ses prestations. Une initiative qui a reçu le prix de la catégorie Innovations managériales lors du 16e Trophée Direction[s].

VIOLENCES

Mutilations sexuelles

Journée internationale de la tolérance zéro à l'égard des mutilations génitales féminines, Comede, 06/02/2023
https://www.comede.org/journee-internationale-de-la-tolerance-zero-a-legard-des-mutilations-genitales-feminines/
Chaque année, au moins 200 millions de filles et de femmes dans le monde sont victimes de mutilations sexuelles féminines et près de 4 millions de filles, pour la plupart âgées de moins de 15 ans, risquent d'en être victimes.

Violences conjugales

Violences conjugales : l'urgence d'un suivi contre la récidive
Gazette des communes, des départements, des régions (la), 06/02/2023, n° 2651, p. 36-38

Plus de 200 000 personnes, majoritairement des femmes, sont chaque année victimes de violences conjugales.
Outre la protection des victimes, le gouvernement entend prévenir la récidive en prenant mieux en charge les auteurs de violences conjugales.
Des suivis individuels ou collectifs sont mis en place afin de responsabiliser les auteurs et prévenir la récidive.
https://www.fnacav.fr/

Violences sexuelles

Le Monde **Les personnes handicapées dans l'angle mort des violences sexuelles**
GALLAIS Arnaud, RABATEL Marie
Monde (le), 14/02/2023, p. 27
https://www.lemonde.fr/idees/article/2023/02/13/violences-sexuelles-pourquoi-alors-que-tout-le-monde-sait-ce-qu-il-se-passe-personne-n-agit_6161593_3232.html

La vulnérabilité particulière des personnes en situation de handicap aux agressions sexuelles n'est pas suffisamment prise en compte, s'indignent, dans une tribune au « Monde », Arnaud Gallais et Marie Rabatel, membres de la Commission indépendante sur l'inceste et les violences sexuelles faites aux enfants.
https://commissiondetude-jeanvanier.org/commissiondetudeindependante2023-empriseetabus/wp-content/uploads/2023/01/Rapport_Emprise-et-Abus_FR.pdf

ACQUISITIONS
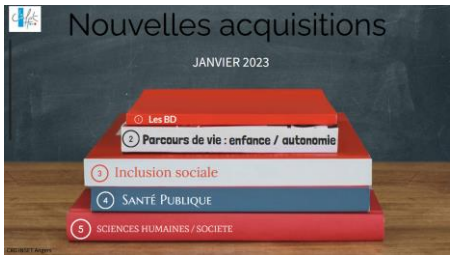
Le centre de ressources vous propose de découvrir les nouvelles acquisitions en lien avec nos spécialités Inclusion sociale, Enfance, Santé publique et Autonomie.